盛京時報

丙寅陰曆八月廿六日
大正十五年十月二日
中日祝祀大典休刊

◎本報價目◎ 每張銅幣八枚 每月現大洋八角
▲外埠連郵價目 每月現大洋九角五分 半年現大洋五圓貳角 全年現大洋拾圓
▲告白刊資 一行五號字十五字起碼 一日每行現大洋壹圓 長期另議

發行人 宮川貫作
編輯人 菊池貞二
印刷人 石原庄太郎
發行所 盛京時報社

論說

哀學生 （傲霜庵）

孟子曰。得衆則得國。蓋議會政治之所由來。而所謂「德謨克拉西」之真髓。亦不過如此耳。

惟「得衆」之法。因國情不同。而其法各殊。乃美國之「得衆」。在有選舉權者之大多數。所以政府雖知酒禁之愚。而不敢廢之者。未始不深慮觸動婦人有權者起而反對之所致也。可見在政刑修明之民主國家。雖工人巾幗。亦在「得衆」之列。固不容忽視。試就今之中國言之。「得衆」之道。確在深得「民意」。不待贅言。無奈今人視為迂拙。置之不顧。則亦未免為空洞之理想論耳。在北方軍閥。以強徵多數蠢夫。購置多數軍械為「得衆」之捷徑。至西南民黨。則以羅致多數青年學生為「得衆」之要訣。二者所為。得失如何。「據吾所觀。」前者殊屬無意味。不啻背道而馳矣。後者則與其謂為民主國家之「得衆」。毋寧謂為專制治下之「攬士心」。固未能脫「籠絡政治」之域也。若夫得國之可能性。則絕不屬於前者。而似在後者。蓋能「攬士心」者。或能「得衆」。而後「得國」。亦未可知。是亦北洋系與民黨派之智愚新舊。頓覺相差之所以。而無復如何者而已。

夫青年學生之參與政治。奔走呼號。本非與國之福祥。在吾絕對反對。決不落人後。所以屢次著論。有所警告也。然若吳佩孚之在鄂因赤化嫌疑。屠戮學生。「若奉魯軍佔京以後。仇視學生。」封閉大學。則期期以為不可。或乃憤懣異常。不禁代學生呼冤。最近據九江電稱。鄧如琢恢復南昌之後。置防範疎虞之自己責任於不顧。竟爾遷怒於學生。虐殺男女學生。暨工人甚多。死屍狼藉。棄市不收。人心恐慌。怨聲載道。其狠毒殘忍之狀。真令人掩面酸鼻。較諸俄國帝制時代。因革命嫌疑。屠戮城市之慘劇。有加而無不及。雖亂世無常刑。而是亦近來罕覩之一大不祥事耳。

吾之所以反對學生之政治運動者。為中國前途計。學生荒學廢課。絕無所得。尤為可憐之故也。然近年軍閥。跋扈益甚。無論中外地方。凡教育經費。非悉數侵奪。即削減不堪。縱令教育家。如何熱心。究不能施以完全教育。設令青年如何篤學。亦不復能耐此無意味之生活。「苟乎稍有血氣者。相率走險。」而其所憎所惡者。欲得一逞。而甘心也。在此種教育現狀之下。者亦已喪失勸學生熱心向學之勇氣。不得不任其自由行動。乃迫學生不得已而參加直接行動者。本非學生之罪。而彼軍閥使然耳。換言之。為叢驅爵。為淵毆魚者。皆愚劣軍閥之所為也。

聞自北京諸大學被軍閥封閉以來。所有學生。無所事事。頗乃由民黨慫恿南渡。入軍官學校者。陸續不絕。現已超過五百人。夫全國學生。入軍官學校者。當僅不過千百人。然其餘數十萬。數百萬學生。果能有一人不同此心理者乎。彼蟠踞京師。專恃武力。以為得計者。對於此種現象。果抱何感想乎。舊式軍閥諸公。望民黨之勝利成功則已。若不望之。則須於「得衆」之道。三致意乃可。

美銀行家視察中國談
絕無任何進步之可能
美人對華之三種需要

支加哥訊云。支加哥大陸商業信託儲蓄銀行副經理阿保德氏。在華調查時局。歷經九月。現已返國。阿氏對人云。中國經濟問題。非西方人士所可解決。目下東方亦無挽救若何之希望。阿氏又稱。中國領袖。頗有恢復治安之熱望。但能左右中國人族之命運者。則絕無其人。中國學界對於外人。極為忿恨。視為外人之侵略。致有示威之運動。少數急進搗亂分子對此。實負相當責任。以余觀之。今日之中國內部。絕無任何進步之可能。中國固願恢復秩序。但余以為中國之實力派。未必能表示一致。中國之精明能幹之人甚多。此輩人之所為。亦甚奇妙。中國尚有一類人士。彼輩凡作一事。不願研究到底。此輩現正大出風頭。使人注目。到處講演。嗾使群衆舉行示威等行動。皆此輩之所為。彼輩則以中國習慣與迷信為背景。但講演之所講與主張。則與中國目下之經濟或政局毫無關係。吾人所聞之「不平等條約」「取消治外法權」「打倒帝國主義」等名詞均為彼輩之口頭禪。此類事項。無有益於中國。此種口頭禪。毫無意義。此所以講演者迭用此種名詞也。西方國家對於中國。並未有帝制派的野心。阿氏又稱。華人於利用情勢相反之同樣情形時。未能領會西方人應如何寬恕中國。實為中國之不幸。中國政府當局與閣員等。極力主張廢除治外法權。但遇與個人有關之危險時。彼輩先向外國租界。或使館界避難。中國應當自行解決之事項。不一而足。而結果反無美滿之成功。中國對於本國之時局。須為更詳審而少意氣之調查。且對西方（西方府政無論矣）人士之需要。亦須加以注意。余個人相信美國人民對於華人多富感情。美人因喜華人而不了解華人。蓋華人不能待以意氣。只能以事實之力相援助之。因華人之反動力。未有西方人士反動力之大也。是以第一種需要。在華人與中國問題之諒解。第二種需要。即使華人瞭解美人如何明瞭彼輩之問題。而不夾雜意氣。第三種需要。即吾人應打起精神。盡力援助中國。不以意氣用事。且在經濟上與政治上着眼。以期解決中國之問題云。

于右任抵西安說

京訊云。某方面接洛陽電云。陝西戰局。近亦甚緊張。劉鎮華為（廿一日）退駐觀音堂。國民二軍要人于右任。已入西安城。秩序尚安。又云。被圍至九月十一日。西安仍在被困中。但已允許大批饑民出城。洋車夫及工人因饑餓而死者。為數極多。房舍木板及車輛木具。悉被用作燃料。城北部截至九月十一日。猶在聯軍手中云。

京漢路通至信陽

京訊云京漢路工務處長陳恕。昨有儉電致交次勞之常。報告鄢城至信陽之交通。已無障礙。原文電錄於左。

勞次長鈞鑒。密。頃據報稱。鄢城路軌。除第七道外。均告修復。自鄢城至信陽交通。已無障礙。現正仿造裝載材料工具。并組織特別工隊。以備必要時。隨軍前進。處長擬暫留鄭數日。以資督飭。謹此電聞。陳恕叩儉（廿八日）

孫蔣議和成立無希望

九江廿八日電稱。孫傳芳與蔣中正之議和問題。已引起各方面之注意。唯此事並非孫傳芳與蔣中正之議和。實因孫傳芳軍（即東南五省聯軍）參謀長蔣方震（從前為吳佩孚之參謀長）為居間人。正在進行孫傳芳與唐生智之議和事之誤傳云云。而孫傳芳與唐生智。亦頗有議和之意。且孫氏對於張作霖。亦已有電詢其贊否。今據張作霖回電稱對唐生智之議和。則無不贊成之意。而與蔣中正之議和。則絕端反對云云。孫傳芳因張作霖之意。遂有希望與唐生智之議和。且即特命其部下某要人為代表。赴漢口。同時要求唐生智亦請其特派代表赴奉天。為此唐生智亦已派其部下某為代表前赴奉天云云。由此觀之（孫傳芳與唐生智之議和。雖有實現之可能性。而孫傳芳與蔣中正之議和。目今之處。絕無希望云。

又上海訊云。贛省和平。日來喇體甫在呼籲中。惟昨聞聯軍方面。已蓄調主力軍。決心下一總攻擊。至蔣軍方面日下蔣中正確已行抵贛南以鄂中戰宜。託付唐生智。雙方決戰時近。和平恐已無望。惟滬上為和平運動者。仍未盡歛手。褚輔成接得蔣中正覆書後。曾致諸電于孫氏。請其切實答復。今日褚氏已接孫氏有（二十五）日覆電。對於撤退援軍一節。尚無切實表示。全浙公會因於今日下午三時。召集常務會議。討論其事。當議決由褚君約人再去一[illegible]。原文云。

九江孫總司令鑒。奉讀有電。[illegible]。彼方果實踐前言。我公可否同時撤退援軍。盼覆。褚輔成有（廿[illegible]日）

又電。孫傳芳覆褚輔成電。如黨軍即日退出贛境。傳芳決不為已甚。[illegible]褚輔成宥（廿[illegible]）

奉方改編衛戍軍經過

京訊云衛戍軍改編情形。迭誌前報。茲錄奉方某要人談述經過情形。頗見詳悉。有為外間所未悉者。特行揭錄如左。

●●● 改編原因 南口陷落之前數日。奉軍方面。連得密探報告。衛戍軍暗與某軍勾結。有不利奉軍之行動。將于八月十三日發難。調查屬實。急調第四十六旅陳琛所部各團。自昌黎前線。星夜開拔回京。駐守黃寺。該旅紀律嚴明。勇敢善戰。新民屯攻破郭松齡。通州擊走西北軍。均最出力。衛戍軍懼不敢發。彌天軒波。始獲平息。該軍某當局。心不自安。力圖引去。該部官兵中有係陳旅長舊部。或與奉軍將領接近者。均以某當局職扣兵餉。積不能平。紛紛陳訴。張軍團長等。以投鼠忌器之故。不欲遽為已甚。僅派兵監管各城。尚無實行改編之決心。最近某當局因前在衛戍司令任內寄存交民巷煙土。出售淨盡。無可留戀。決計去職。該部官兵對某當局臨行時。所發表停止給養佈告。使私圖而不顧公益。全體憤激。公推代表數人請求陳琛及所識奉軍將領。轉陳張韓兩軍團長。即日收編。故此次衛戍司令部改革。停止給養佈告。固為導線。而某當局仇視奉軍。實為重要之遠因。

●●● 改編手續 張韓兩軍團長。經衛戍軍各團代表請願後。立電奉天報告。并責令陳旅長開始接洽。陳旅長與該軍各團長密議妥協。遂于九月二十五日行文知照。略謂據報王總司令離京。決計引退。停止官兵給養。自司伙食。羣情無主。險象環生等語。本旅長責在衛戍京師。未便坐視友軍困苦。抑且恐生事端。貽害地方。茲經懇請張韓兩軍團長。俯允收編。此後所有該部官兵夫役餉給養。准由鎮威軍發給。速將各該部人員馬匹數目詳報。并轉飭所屬。安心服務。隨同本旅維持地方等語。原定即于是日著手改編。因該部五團中有兩團長。係某當局私人。從中阻抗。幾致決裂。乃以于部第二旅。及陳部第四十六旅。嚴行監視。是夕適值王棟部下與憲兵衝突。衛戍軍暨監視改編官兵。幾生誤會。幸于軍長陳旅長力持鎮靜。化險為夷。二十六日早六時。關係各要人。在萬壽山開會。討論一切問題。終得圓滿解決。反抗改編之兩團長。因之罷職。張軍團長當令委于珍暫代衛戍司令職務。并飭陳琛改編京衛戍軍之第一第四第五第六。混成各團。綜計五團人數。約九千餘人。陳旅長固辭不獲。暫行兼任。衛戍軍改編問題。至此遂告一段落云。

毅軍解除武裝問題

京訊云。奉軍久經計畫將北京及近郊之軍政兩權。實行掌握。此次突將于之部下毅軍。由前日開始解除武裝。據某方消息。奉天久有解除近畿全部毅軍武裝之計畫。再進而及決定大名之附近、擬將吳佩孚舊部解除武裝。其理由聲明謂因舊係國民軍。素質惡劣。有起兵戲。實則有要求還返保大地盤。奉軍對吳軍之壓迫最近漸次[illegible]。但奉軍如此舉動。是否足以[illegible]吳張合作之土台。日下頗為[illegible]。無論如何。毅軍既被解除武裝。北京之軍政兩權。當然落於奉[illegible]。今後奉派將採如何之態度。[illegible]混亂之中。最為各方所注[illegible]。

[illegible]司令部之成立。及王懷慶[illegible]得奉張同意後。王始來京就[illegible]純為臨時的性質。但王氏因無可用之軍隊。乃將毅軍高貴滋等部收作己用。俾充衛戍責任。復查王氏與毅軍接近之故。係由於徐世昌被選為大總統時代。因與毅軍[illegible]甚深。當借其軍隊以資拱衛[illegible]。而王氏係徐世昌門生。當時與毅軍同負保衛徐世昌責任。因是接近而發生友誼的關係。但毅軍與國民二軍。在河南時亦有淵源。迨國民二三軍相繼失勢時。毅軍即投奉[illegible]旗下以圖自存。而王[illegible]屬直系。故調用毅軍來衛戍京師。[illegible]毅軍獲得勢力保存後。將於王氏[illegible]不肯絕對服從。甚且暗有挾制之勢。迨至聯軍圍攻南口時。田維勤部陳鼎甲旅。以及賈馬二團先後叛變。[illegible]王懷慶偵出該軍中匿有殘留京內之國民軍。中上級官長十餘人。皆充該軍參謀參議等閒散職。[illegible]匿在東交民巷內。國軍要人等通聲氣。王氏始疑該軍內必有通敵之人。當時本擬將該軍設法解決。但恐打草驚蛇有碍京城治安。遂一味懷柔[illegible]示親切。延至最近[illegible]河南[illegible]。勾結降吳之舊國軍。互起反吳之舉。乃慮及駐京毅軍滋生禍害。[illegible]暗行偵查果有可疑。王氏至此始入抱不安。乃托故去京云云。

新詩

◇中秋之月 （小夢）

迷夢間到了中秋、
月兒仍依舊、
光明滿了宇宙、
向離人增多幾許愁？
△
光明燦爛兮！
清光如水、
人盡翹望兮！
離者隕涕、
△
你在那茫茫太空之顛、
具光芒而閃爍之天能、
滿佈了人間暗淡、
好像人類增加痛苦的表現。
△
花木悄悄地靜立著、
蟲兒低低地咏、
人們都倚闌羨望、
彷彿一齊的咒罵汝之淒涼。
△
你施盡了威力、
去過那自然界的無機物、
教他們睡在冷冷沉地黑暗冬床裡、
好像木棺外邊的照兒般、
△
你是個猛烈預言者、
也是個冬神之使者、
一切生物雖然不能投你而死。
△
但也懼你為妖孽、
在春風頻起的夜裡都愛你為慈母、
而今萬象凋零的時期怯畏你因獅餓虎。
△
冷淡的月兒啊、
你在那光茫浩氣之中、
含有霜雪之魂、
春郁要為萬物警哉

廣告

本公司自八月初一日起二週紀念減價一月於八月三十日止為日無多請速來購

下列詳細價目一律扣實

十八開双卡字十五實金手表……每只現大洋十六元五角
十四開双卡輪金手表……每只現大洋十五元
十八開三條槓金手表……每只現大洋十二元
十年夾金卡字手表……每只現大洋八元五角
真銀殼卡字手表……每只現大洋八元五角
瑞士白鋼卡字懷明表……每只現大洋七元
真白鋼双輪電光卡字手表……每只現大洋六元五角
真五年洋金三條槓手表……每只現大洋五元
鍍金工字手表……每只現大洋三元五角
真黑鋼上等手表……每只現大洋三元五角
真白鋼工字手表……每只現大洋三元一角半
洋金卡字懷明表……每只現大洋二元八角
本牌電光懷明表……每只現大洋二元一角
十開軟腳架克羅米鏡……每付現大洋五元九角
十開白山架水晶眼鏡……每付現大洋六元
十開金架各色托力克鏡……每付現大洋三元
中國自由鏡……每付現大洋一元五角
最新式全玳瑁眼鏡……每付現大洋一元五角

一另有花式繁多不及備載 一遠道函購郵票代洋十足通用
一外埠每只寄費貳毛 一售出鐘表均有保單保用
一外埠函購請寫明詳細地址以便直寄

長春三馬路 慎昌鐘表眼鏡公司

濱江醫學專門學校預科招生廣告

本校前次招考本科學生已經開學現又擬招預科一班期限一年畢業即升入本科茲將簡章列後
一學額 男女兼收共三十名
二年齡 十五歲以上二十五歲以下
三程度 中學三年以上或有相當程度者
四報名 九月十五起至十月廿日止携帶四寸半身像片一紙至本校教務處（在水十街南頭）報名
五考期 十月三日舉行入學試驗考題為英文國文
校長伍連德

臨時賽馬大會

開催日 陽歷十月一日（星期五）十月二日（星期六）十月三日（星期日）十月四日（星期一） 陰歷八月廿五日 廿六日 廿七日 廿八日
雨天順延 每日午前十時開始
於若松町賽馬場
勝馬投票券（金貳圓 金貳拾圓）兩種
社團法人 奉天賽馬俱樂部 電話一三一三番

天津 馮氏一丸斷癮之救苦金丹

商部註册 盤芝商標
▲直隸省長褒獎 ▲山西省署核准備案 ▲天津警廳化驗註册 ▲太原警處出示保護 ▲漢口警處核准立案 ▲津埠官紳允予提倡 ▲駐津領事均極贊揚 ▲各拒毒會試用有效 ▲風行海內五十九年

此丹專戒嗎啡針藥及鴉片烟癮無論新吸舊癮服藥一丸（整用法）或分用三丸（分用法）均能斷癮除根不吐不瀉痛苦毫無且飲食驟增精神煥發已呈奉△警廳化驗註册後經△天津烟台濟南黑山河間寧津完縣濮陽黃縣沙河安國昌黎唐縣宣化遵化故城阜平汝南唐山成安定縣樂亭內黃安邱鉅野威縣南宮容城寧晉西古城商寧邯鄲淮安中村集鄆城沙溪涇源石門灣淡源無錫寧國宜川昌邑涿縣開村等四十五處拒毒會試用成效卓著戒除者已指不勝數收到各處謝函證明書△前曾送日在天津各報披露緩付價收回藥本現大洋一元△本堂為輔助拒毒起見如蒙各省縣區函購者價目尤格外克已以盡濟世之心外埠函購加郵費七分△不通匯兌處藥資及郵費可用郵票一百十三分替代△本堂出售此丹已歷五十九年非假市上藉廣告售假藥騙錢欺人者所堪倫比是以本堂印有（功效證明錄）如將此廣告剪下附郵票二分寄至本堂即奉上一份
天津西馬路宣講所前八十號馮盤芝堂馮家藥店謹啓

青島 上海行 ▲滿鐵丸 十月六日 ▲大連丸 九月三十日（滿鐵航路船） ▲西京丸 十月三日
天津行 ▲長平丸 十月一日 ▲天潮丸 九月 ▲濟通丸 九月
龍口行（往復共旅順不行） ▲北平丸 十月二日
香港行 ▲英順丸 十月十日
專屬荷客收扱店
大連汽船株式會社 電話（代表番號）四一八五番
部通妻橋 回 丸二商會 電話 五八八八 四二六四

聲明滙票作廢
於陽歷六月九號由小黑山匯至四平街官銀號照付德記匯票一張計奉大洋四百一十七元票碼第一二零五號途中遺失已具保留出為後落於中外何人之手概作無效特此聲明
四平街德順昌謹啓

訃聞
泣啓者顯妣賈母顏老太君痛於民國十四年八月二日在奉天壽享六旬有六不孝連仲等親視含殮遵禮成服暫厝於奉天保安寺內茲擇於本年夏曆九月初十日扶柩回河里初十開弔十一日發引與先嚴合葬新塋恐訃不周哀此奉聞
孤哀子 連仲 山 泣血稽顙
喪居法庫縣西街本宅

奉天 鐘樓南 大昌盛鞋帽店
本號由津滬採辦各色呢絨花緞歐美皮件花鞋用品高等技師專造男女時式鞋帽工精料美價資格外從廉特此通告 中國電話六七九號

美商業井廣洋行
以買賣皮張羢毛為宗旨因與實順永有來往交易之事於九月二十五日啟商與該脫離關係嗣後無論事之大小貨之高卑實順永之事與敝商無干涉敝亦毫不負責恐未週知用特以聞
實順永地址小西關回回營元寶胡同

有威洋行廣告
專售鐘表眼鏡修理材料
●週年紀念●原價九扣●良好機會●幸勿錯過
期限（自八月二十日起至九月二十日止）
地址奉天城內鼓樓北

唐山長春 馬牌洋灰
長春倉庫交貨每桶哈大洋七元五角
整車批購及袋灰面議
西三道街啓新洋灰公司吉長批銷處啓

立止足癢
本藥房自製足疾良藥一種名曰脚氣霜專擦足中濕疹搔癢起泡孔流水破爛爆皮一擦即愈○定價每袋奉小洋四角外埠函購加郵費一角如匯款不便可用中國郵票二十分代價以郵票每枚一角為限務須掛號詳開地點信口蓋章以免遺失否則恕不負責如藥不到者祈來函示知以便查補○[illegible]……英美大藥房謹啓

奉天城裡 德商世昌洋行
新到各種槍絨、水獺絨、毛冷、毛線、狼頭口絨、一仙口絨、豹皮絨、電光絨、大氅呢、禮服呢、洋針、旅行鋼手提包、油漆布、縫衣機零件、備有樣本內外各埠顧客如蒙惠顧或賜函詢問無不竭誠奉告注意敝行之槍絨較別家之貨面子多寬二英寸
中電話一六五九號

尋子廣告
敬啓者嗣子趙心海年十六歲身魁偉如成人係昌圖通江口小張檢樹人在奉求學月初失踪如有知其下落或收留者即請函知直隸撫寧界寧口常關稅局或昌圖通江口崇德醫院轉五世同堂趙宅不惟感德必有重謝
趙振清謹啓

中外要電

蔣軍逆襲形勢重大 （廿九日發九江專電）

蔣介石軍現在高安奉新一帶佔據陣地聯軍頗有戒心乃定于三十日開始總攻擊

又電蔣介石所部南軍已在高安附近建築防禦計擬實行反攻逆擊聯軍以爲勢關重要乃派第二第三兩軍大舉進行俾期先發制人

又上海電 南軍右翼 現又挽回勢力 再向南昌開始逆襲以致盧香亭軍不能前往通山方面參戰聯軍計劃遂因之而失機視其形勢大局或將再度轉換

興國大冶方面戰況 （廿九日發九江專電）

興國方面李宗仁所部南軍自昨日退自由退卻皖軍當即開始追擊訂鄂城附近突有南軍八千餘人出現頗出乎聯軍意料之外聯軍乃在大冶集中以資對抗

蘇孫促吳佩孚南下 （三十日發北京專電）

據鄭州電孫傳芳電促吳佩孚從速南下並云陳調元軍可歸吳佩孚節制共討南軍以滅赤燄云云

奉直衝突 褚齊兩軍交戰中 （三十日發天津專電）

由京漢綫南下之褚玉璞軍竟與齊燮元軍引起衝突今早以來在交戰中

又復運動老段復活 （三十日發北京專電）

自蔣介石形勢不佳後安福派及舊交通系政客現又運動老段復活乃擬以大總統名義召集國會達成目的

革命的政變之豫測 （三十日發上海專電）

王懷慶所部被遣繳械殆係中央政變之前提據一般觀測云當以革命的手續推王士珍爲臨時總理若王士珍不肯組閣當由靳雲鵬組織張孫聯立內閣

上海學生運動排英 （三十日發上海專電）

學生聯合會決議發告略云自十月五日至十二日一星期爲排英運動週間全國學生屆時一致宣傳反英實行排貨就中十月五日實行各界示威游行以期挽救外交而雪國辱云云

英議會討論萬縣案 （廿八日發倫敦來電）

本日反對派領袖馬克諾君在衆院關於萬縣案提出質問首相鮑爾溫君以連篇累牘之陳述文宣示楊森在萬縣扣留英船後所有經過之情形關于該地互相攻擊之事該氏謂英國方面陣亡軍官三人水手四人負傷軍官二人水手十三人中國傷亡人數尚未查明但據最近報告傷亡人數較之前此所傳聞者其數爲少依英國要求於實行查辦之談判以前須將所扣留之英船即刻放還其一艘業放還其他一艘尚在途中屆時如何組織調查辦法再行考慮英國領事谷赴重慶以便調查懸案各端解決之法鮑君對于附帶之質問不能斷然答復其質問之點即（一）死傷者之中是否有非軍閥之華人英船以砲擊萬縣是否接有訓令（二）英國軍艦是否仍游弋長江一帶保守黨員魯克君質問政府對於駐華之英國軍隊堪任充保護旅華英僑之利益是否已覺躊躇滿志鮑君答謂現在援軍已就赴華之途彼以爲滿意即英希木斯僑同驅逐艦八艘連同在該處軍艦適成一充分之海軍軍隊因該形勢尚未達于武力干涉之地步故陸軍及飛行援軍尚未派遣魯克君又問鮑爾溫君學軍備抵上海于英國及其他國僑民必成一威脅君知之否首相答謂此爲假定的問題並云彼方以爲此種形勢尚不致發生倘無在國會宣布之必要魯克又問英國政府曾否採取手段與各關係國關於共同手段以保護外國僑民首相答稱否政府以爲有關係之任何國自分應採取何種手段視爲必要合宜者以保護其僑民及利益觀乎發生之情形爲進退云

唐生智赴興國

（漢口廿九日專電）唐生智已由漢口前往興國方面

楊軍下江赴鄂

（漢口廿九日專電）楊森麾下討南第七師昨在宜昌分乘英美法等外輪下江而來

武昌仍無變化

（漢口廿九日專電）武昌形勢絕無變化開城交涉難望成立

直魯聯軍抵保

（北京卅日專電）王棟所部直魯聯軍已于昨日進抵保定

吳派要人赴濟

（濟南卅日專電）吳佩孚一派要人現多由京津路陸續蒞濟

蔣又提議媾和

（九江廿九日專電）蔣介石昨向孫傳芳三次提議媾和

撤廢到期條約

（北京三十日專電）外部現已決定到期商約一律撤廢

泰參事將赴日

（北京三十日專電）第三次汎太平洋會議定于十月二十七日在東京開會當局現已決定特派教育部參事泰汾赴日參會

時事要聞

內閣改組問題近訊 杜錫珪靜待各方勸駕

京訊云。杜內閣前途之若何。現雖尚未判明。惟顧維鈞乘機暗中活躍一節。則屢經報道。關於此事據由某方所聞。則顧之運動轉任外長。并謀兼代總理之計畫。似依然竭力進行不怠。蓋顧當杜內閣成立之時。原極蕓攫取外長一席。嗣未得吳佩孚之同意。不能達到目的。始就任非已專長之財政總長。此人所共知者也。而顧自經就任財長以來。聲望甚不見佳。關係各方面亦以顧爲一不負責之總長。頗多非難。顧又見財政一途。實非自己所長。遂決意乘機圖謀轉任已所宿望之外長。而進兼總理。因極力運動向奉系某要人懇詢。以求達目的。然奉派對中央政局既不容喙。當然萬無推舉顧之事。顧不得已乃向杜錫珪暗示意思。欲其推薦已爲後任之總理。而杜尚推薦顧爲自己之後任。則杜仍不得不繼續負責。故杜亦採拒絕之態度。因此種種情形。顧之運動恐終歸畫餅云。

又云內閣問題。就目下情勢觀之。似仍以維持現狀。延長杜代閣局面之成分居多。前晚張學良曾親訪杜錫珪于其私邸。蓋擬面商一切。隨定今後辦法。適杜病不能興。以故未竟所言。昨日張復派代表晤杜。力勸打消辭意。勉任其難。以好共支危局。杜之口氣間。雖不無活動傾向。惟以本人既經通電求去。實不便就此再幹。致貽人以進退無據之議。窺測其意。似乎須得經過各實力派之一種表示。俾作轉圜之助。解決所謂面子問題也。

杜之代換。雖可繼續下去。而閣員方面。至少必有三部以上之更動。就中關于內閣之命脈之財政一席。非夏仁虎代部。即潘復入閣。潘氏近遡往返於奉津之間。據傳意在乘杜閣改造機會正濃之時。在閣內占此一席。孫傳芳業已諒解成立。蓋現內閣之不能幹實因閣員星散。財政困難。勢難自存云。

赴奉接洽內閣問題之孔昭焱。已離奉返京。孔氏本定廿七日自奉啓行。嗣因所事已畢。遂改於廿六日離奉。二十七上午即抵京。以其行踪秘密。故外間知者甚尠。昨日有某君在某處晤孔。詢其赴奉接洽情形。據稱本人此行。本係應私人之召而往。竊彼方對現閣態度乃持暫維現狀之主張。在軍事問題未定以前。中央局面恐仍須杜閣維持云云。聞孔已將奉方消息。向杜錫珪羅文幹等報告。竊測各方形勢。杜氏仍擬再觀望幾日。或將再維現局云。

據聞鄭州方面。曾經會議多次。最後決定。特派參謀之常偕同吳之公子道時。赴京一行。與奉方要人接洽改組閣員問題。故參事抵京後。奔走各方。席不暇暖。一俟商洽就緒。即行返鄭復命。外傳爲調度交通事宜而來。此乃皮相之談耳。

中國漁業條例之內容 農商部公佈三十九條 （續）

（第廿四條）於水面上一定區域設置工作物。農商部認爲有碍洄流魚類之通路者。除先事禁止或限制外。並得據漁業者之呈請。令其撤除。前項撤除公費。應由呈請人補償。對於其補償金額有不服者。得提起民事訴訟。

（第廿五條）凡非公用之水面與公用之水面通聯一體者。因約束漁業或保護水產動植物有必要時。得准用第廿三條第廿四條及第廿八條之規定。

（第廿六條）瀛船漁業。非依本條例呈請核准。不得經營。瀛船漁業之禁止及限制。除第十四條第十六條及第二十三條規定外。由農商部定之

（第二十七條）沿海漁業及瀛船漁業依法令之規定。於漁業之約束有必要時。主管官署得派員臨檢關於漁業之船舶店舖及其他場所。並呈報農商部及地方最高行政長官查核。因前項規定之臨檢。發見漁業上違犯法令之事實時。並得將案扣押。

（第二十八條）漁業核准註冊與期滿續展及其他呈請事件之出駁。有不服者。及第十五條第十六條第二十四條第一項之處分有不服者。得依法提起訴願。違法損害權利時。並得提起行政訴訟。（第二十九條）漁業者關於漁場之區漁業權與入漁權之範圍及漁業之方法。有爲執時。得由關係人呈請主管官署判斷。對於前項之判斷。有不服者。得依法提起訴願。違法損害權

（第三十條）關于漁業之民刑訴訟。有待前條規定結果之必要時。得中止其民刑訴訟程序。

（第三十一條）侵害漁業權者。處二百元以下之罰金。前項之罪。告訴乃論。

（第三十二條）移轉污損或毀壞漁場之標識者。處五十元以下之罰金。

（第三十三條）拒絕或妨害第二十七條規定職務之執行者。及臨檢搜索之際。對於該官吏之詢問。不爲答辯。或爲虛僞之陳述者。處一百元以下之罰金。

（第三十四條）左列各款規定之一。處五百元以下之罰金。（一）應經核准之漁業。未經核准或命令停止而經營漁業者。（二）違反核准或命令之制限與條件而經營漁業者。違反前項各款者所有之漁獲物及漁具。均沒收之。不能沒收者。追徵其價額。（第三十五條）瀛船漁業非經核准而經營或違反禁止停止條件及制限之命令者。處二千元以下之罰金。並沒收其所有之漁獲物及漁具。不能沒收者。追徵其價額。

（第三十六條）本條例施行前成立之漁業權及入漁權。仍認爲有效。自本條例施行之日起。漁業權應在六個月以內。入漁權應在一年以內。依本條例呈請核准註冊。

（第三十七條）本條例所稱之主管官署。爲各省實業廳。其漁業繁盛之地方。專設漁業監督時。爲漁業監督。關於沿海漁業及瀛船漁業。因保護約束及執行第二十七條之規定。有必要時。水上警察廳及海軍駐巡各艦。有協同互助之責。

（第三十八條）官有及公有之漁業。除法令別有規定外。準用本條例之規定。

（第三十九條）本條例自公布之日。先自沿海各縣施行。（完）

日使定期回任

（東京卅日專電）芳澤公使定於十月三日首途回任

伊東博士抵京

（北京廿九日專電）文化事業總委員會囑託伊東忠太博士已於昨日由日抵京

波內閣又總辭

（坦基三十日來電）波蘭內閣現又再度總辭職

鄭州會議所聞

鄭州廿九日電稱。吳佩孚在鄭州。曾與靳雲鶚。田維勤。寇英傑。王維城魏益三等各將領以及來鄭中之曹錕。開一重要會議。唯關於會議之內容。詳細雖不明。而爲最近奉派在京畿之行動。及保定大名二地之歸還事。據聞就直派而言。無論如何。河南及湖北地盤。究不能不奪回。目下爲計畫此一轉機方法。宜與各部將領一致努力。有所協商云云。且從前因吳佩孚與靳雲鶚間雙方感情。已稍有睽隔問題。曹錕特恐爲此二人。以招直派之自滅。亦未可知。因此之故。爲直派之將來計。對於吳靳二氏之感情勸告其融和一致。協力進行。今吳佩孚與靳雲鶚。皆已諒解其意。據聞吳靳二氏。已堅約此後一致努力。至吳佩孚方面。爲恢復河南湖北計。據稱已計畫先令吳系各部軍隊。集中鄭州。剿滅河南省內土匪。同時向信陽武勝關方面反攻。目下正在着着進行中云云。又田維勤軍之一部。現在信陽車站。與城內反軍互相對抗。吳佩孚對此。當儘先增派援兵。且已下命令其竭力抵抗云。

又聞鄭州會議席上。吳演說北洋團體。有鞏固之必要。以期戡定內亂。統一全國。演說時聲淚俱下。列席者大爲感動。決定請曹錕擔任各省。鼓吹團結。先赴寧滬。次赴杭州。回滬後。溯江而至皖贛。與孫傳芳鄧如琢盧香亭等會晤。曹在鄭尚有數日勾留云。

黎黃陂果有復起運動耶

京訊云。時局至今日。混亂已達極點。津門各派政客。各以其不同之懷抱。爲暗中劇烈之活動。歸納言之。以段系高唱北洋系大團結。此外尚有一未經揭露之活動。爲現時推臨時總統。爲比較惹人注目。此目光所不及注意者。即黎元洪氏復起之運動是也。昨據由津來京之某政客言。黎派政客議員。近以時局變化。多先後麕集津門。爲復起運動之準備。彼等立論。意謂目前中國各派之首領。能統率甲派者。未必能指揮乙系。門戶水火。決難並立。即北方諸系。亦復可勉强拉攏。於無可奈何之中。或可出任收拾之責。於是分頭活動。暗中接洽如唐紹儀等之高唱和平運動。即遙相呼應之意。黎系議員前曾聯合多人。在津發表呼籲和平之宣言。又其一證。至天津黎宅。近日分頭招待。每日座客常滿。發時座上恒有食客三四十人。門前車馬喧闐。其內幕亦可想見。又將作賓氏到津。黎系與蔣關係深切者頗多。近日聞亦有所接洽。其活動結果。能否如其所望。甚難逆料。但其活動之內幕想。亦關心時局所願樂聞也云云。按黎系運動復興之說。本已有所傳。今某政客言之鑿鑿。當亦時局變化聲中可注目之一事也。

馮玉祥在五原策畫東進 以入陝爲入豫之先步

京訊云。馮玉祥已到包頭西方三百餘華里之五原一節。已誌前報。而該項消息。似非全屬虛構。玆據最近由包頭來京之與國民軍有關係之某軍官所談。在包頭方面之國民軍。皆深信馮玉祥已到五原。張之江於一個月以前。業率其部下幹部學生及衛隊約千人。徑赴五原。目下即在馮玉祥處。其他國民軍系首領。苟均集于馮處。協商以後發展計畫。惟國民軍所有給養。甚形缺乏。苟非另覓其他出路。恐不足以資生活。是以目下計畫。擬以河南洛陽爲目的地。而以先行入陝爲初步。石友三刻已任爲包頭鎮守使。韓復榘則在綏遠。鹿鍾麟方振武石敬亭等部均散駐包頭附近。合計此項軍隊。尚有五萬餘人。國民軍中表面雖有投降山西軍者。而其實依然與獨立軍等。隨時皆可復其本來面目云。

和平代表到漢

漢口電 張（一麐）魏（伯楨）史（家

商聯會主張經濟絕交

京訊云。中華全國商會聯合會。于本月廿五日下午三時開第五屆評議會第五十五次例會。出席評議十二省區。副會長王文典主席。報告及討論事項如下。（一）報告江蘇代表王君介安函開。廢止各國舊約。另訂平等新約一案。請再往外交部詳詢三項逐條賜覆一案。議決函復王君報告本會已至外交部三次。據聞廢約照會。早已由外部通知該國。惟該國堅不允廢約。須提付國際聯盟會議。惟廢約是一問題。訂約又一問題。不能併爲一談。本會對于各國廢約。已公推會員分股研究。準備參加。預料勢非經濟絕交不可。（一）報告上海總商會卅電。中比商約。經中央政府向比國聲明屆期無效。叠據旅比華僑等來電。形勢嚴重。羣情憤激。此外相宣言。更堪憤懣。請即日勸告全國。通電罷工一致對付一案。議決函覆該會報告本會進行情形。非預備經濟絕交不可。（一）報告謝評議復初來函一件。（一）報告蘇君禮堂。報告費城賽會情形來函一件。（一）報告福州總商會以茶捐取消。咸深感激覆函一件。（一）議決公推到會全體評議。審查商業大學一案。

奉方積極整頓京綏路

京訊云。交通界方面消息。京綏鐵路。現可分爲四段。（一）自北京至張家口爲一段。其收入屬於北京總管理局。日僅六七千元。（二）自張家口至大同爲一段。派該路工務員吳某充任局長。又派督署副官馬某充任副局長。其收入運解晉垣。（三）自大同至綏遠爲一段。其收入一切。由綏遠都統商震管理。（四）自綏遠至包頭爲一段。其收入屬於何方。現尚不得其詳。張雨亭爲統一該路收入起見。日昨特電閻錫山等。請將張垣以北各站收入。解歸北京總管理局。以資應用云。又張學良聞該路被扣車輛甚夥。以致客貨各車不能照常開行。昨特下令無論奉直各軍。不得任意扣車。並派交通副司令郭恩海。專任向各軍索回扣車職務。聞郭奉命後。昨已往京張各站。實地調查云。

又該路自國民軍退後。損失奇重。無從彌補。乃援京奉京漢津浦各路先例。增加票價。比時因需款至急。暫照原價增加百分之五十。客票貨票一律照收。現已行之數月。該局爲體郵商艱起見。特於上星期六（二十五日）局務會議時。提出討論。結果決定。將客票減爲百分加十。貨票減爲百分加二十五。即自十月一日起實行云。至關於該路現在之狀況。昨詢據車務處人員云。實已狼狽不堪。該路車頭。向分兩種。一爲行於平地者。一爲利於上山者。如由南口至康莊一帶。山路崎嶇。則非用次種機車不可。此項機車。原有二十頭。迭經戰事損壞。現在可用者。不過三頭而已。因其不能行於平地。無一被扣。雖無多損壞。然仍等廢物。現擬與京奉路商議。將此項機車送往唐山工廠修理。其走平地之機車。除多數被軍人扣留外。所僅存者。亦多損壞。不能負重致遠。每逢車至南口一帶。即將各列分掛兩車頭。否則力不勝任。恐出危險。因此之故。就延時間較多。以致車到誤點。由京至張。本來祇須七小時。後竟延至二十餘小時。近來設法整理。當日可以到京。枕木爲軌道之命脈。早須從事更新。惟苦於經費。遲遲未辦。其腐朽不堪。竟有枕釘浮起。枕木脫離。危險狀況。不堪設想。工務人員。爲臨時救濟計。往往就地裁樹以爲枕木者。至於列車之毀壞。更無論矣。總計全路損失。約在一千餘萬元以上云。

盧金山部占領公安

京訊云。某方面昨接鄭州來電。謂長江上游總司令盧金山。近調集陸軍第八師第十八師第五師及第七旅。實行反攻粵軍。由盧氏及余際森等。親自指揮。刻已進至公安。其張福臣之一旅。則已進至新獻。戰事頗爲激烈。此路粵軍所受損失極大云云。

漢口二十六日世界社電。盧金山皓（十九）電蔣中正。以王占元劉佐龍分任鄂督長。調和戰事。蔣不納。召盧文蔚回漢。遂決裂。

漢口廿七日世界社電。徑（二十五日）盧金山率所部及張福臣旅（劉玉春部）佔領公安。張福臣旅先鋒抵塔岡舖。據宜昌方面電訊。謂盧金山聞南昌克復之報後。對鄂事極形樂觀。現已率所部向長江下遊進行。反攻在湖北之黨軍。即盧軍在沙市組織之鄂軍總司令部。已經成立。其前鋒繞石首已入湘境。楊森亦已派其第三師王兆奎全部東下。南軍已退出公安云。

吳佩孚因陽夏方面。新田各軍。已足應付。特令盧楊各部。即由石首一帶。進攻長沙。以斷黨軍後路。吳佩孚二十三日在鄭州電致京中某要人敘述甚詳。原電覓錄如左。（上略）頃者楊督理代表抵鄭備述擁護之旨。並擬即日出兵入鄂。以殲敵軍。現已準備前進。並接盧總司令電稱。刻將大舉進攻長沙。除已聯合川中各將領。積極進行外。先電聞等語。據此業于養（二十二日）日分電各方。飭即急速出兵。特達。吳佩孚漾（二十三日）卯印。

滬銀會請收關稅存放權

滬訊云。上海銀行公會錢業公會等。以存放關稅之外銀行。德華道勝匯豐三家。德華久已關閉。道勝近又歇業清理。關稅爲國家收入鉅宗。茲三行已去其二。孤注何堪一擲。特電院部。請迅將關稅存放權完全收回。原電照錄如下。

急。北京國務院外交部財政部鈞鑒。查吾國關稅存放。向屬德華道勝匯豐三銀行。良以客卿藉口外債保證關係。遂致國家鉅額歲入。久爲外人所操縱。乃德華。中斷于前。道勝清理于後。三者已去其二。孤注何堪一擲。應請鈞處迅將關稅存放之權。完全收回。以重國帑而臻安善。一面將現在關稅存款。詳細數目。迅予宣佈。昭示大衆。不勝屏營待命之至。上海銀行公會。錢業公會。同叩儉（廿八日）

又上海總商會及銀行錢業兩公會。以道勝銀行閉歇。爲慎重債權以昭大信。茲分錄兩電原文如下。

（一）總商會電 萬急。北京國務院外交部鈞鑒。道勝銀行宣告清理。關係我國方面債權甚鉅。滬上金融商幫各業。並執有該行鈔票。紛來敝會討論。僉以該行清算事宜。應由政府派員會同主持。而滬行賬目亦應由商業團體。推出代表。詳細查閱。以重債權。爲此電請鈞處特派專員。會同清算。併准由敝會另推代表。同該滬行查核賬目。聞道勝定十月一日前舉定清算員。時機迫切。請迅向該行當局交涉。幷盼電知。無任切禱。上海總商會儉（廿八日）

（二）銀錢兩公會電 急。北京國務院外交部財政部鈞鑒。聞道勝銀行。辦理清算。定十月一日前舉定清理員。我國對于該行關係綦重。應請鈞處遴派妥員。會同清算。以重債權。而昭大信。上海銀行公會錢業公會同叩儉（廿八日）

蔡廷幹之時局談

京訊云。蔡廷幹因舊恙糖疾復作。現在法國醫院調養中。某記者今日赴該院視察氏疾。適蔡氏發熱略退。乃延見記者於床邊。病室甚寬敞。除鐵床一具外。並無何等裝飾。蔡氏略見痩。衣粗白布衣。正在靜臥中。見記者入。微揚其青白之面致謝。謂托庇熱略退。今日異常舒適。次對于記者之質問。徐爲答覆如次。

余提出辭呈。外間不曉內幕。致有種種誤傳。甚謂余之入院。非因有病。乃避匿也。殊爲遺憾。余承乏外長一席。出於親友顏杜兩總理之諄囑。無可再辭。故勉强擔任。約以二個月爲期。現既滿三個月。當然照約引退。且余年老體弱。精神已衰。欲全外交稅務關稅之三種職分。在事實乃不可能。如强行從公。則不但貽誤國務。且過勞之餘。必自害其康健。余此次抱病。實過勞之結果也。衰老如余。而委以兼職。無乃負荷過重。因此余爲國家計。抑爲本人計。均不得不辭職也。萬縣事件。因肇禍地點。去京過遠。調查眞相匪易。故於力之所及。擬使其就地交涉。俾問題不致擴大。得平和解決。已訓令交涉員與英領事開始折衝矣。若地方交涉不成立。則將移京辦理。但刻尙未至其時期也。聞報知粵政府將自十月十日起。施行華府會議議決之稅關二厘五五厘增徵。粵政府果然實行其計畫。則受其影響者不止外國。而粵省人民。必受同樣之打擊也。又假使粵政府如果實行增稅。則直魯江浙及全國各省輾轉倣效。必有引起可慮之重大結果之虞也。故余對于不經正當手續之粵方增稅。實不能贊同也。

駐徐軍隊援贛

徐州訊云。駐防徐州豐沛兩縣之陳光組陸軍第一團。與駐防徐北之郎山利國驛之李俊義陸軍第廿四混成旅。皆聯軍精銳。前此原有決不開拔消息。邇因贛南贛西軍事緊張。陳李兩軍。迭接南京總部催促開拔電報。於是始行整備南下。陳光組部第三營。駐紮豐沛兩縣。交通運輸。甚不便利。其一二兩營。駐紮豐縣城內者。已徵發牛車四百餘輛。運輸軍用品。適遇大雨。盡被淋濕。全二十一日。陳偕二營營長彭龍驤。帶全營官佐目兵到徐。又一營營長郭鴻。帶全營官佐目兵。於二十三日上午始行趕到。皆由津浦車南下。陳駐豐縣。軍紀頗可稱道。此次開拔。豐縣商民。特製贈旗匾。以留去思。李俊義部之八十八團團長唐慶珊。一營營長王德本。二營營長王福賓。三營營長侯占元。各帶本營官佐目兵。亦於二十二日上午到徐。其八十七團團長周學詩。偕一營營長某。二營營長馬進明。三營營長穆川恒。各帶本營官佐目兵。及參謀長劉之洲。統帶衛隊。以及砲兵連。工兵連。迫擊砲連。十字會等。皆於二十二日下午到徐。即原車南下。未行停留。此防當軍依次開拔之頃。官廳深恐有敵探或敵人任意前來窺探及宣傳。謠惑人心。妨害秩序等情事。警察廳特出示佈告。略謂。本徐州總司令部訓令。近查赤敵黨羽。到處宣傳。密探。窺我內情。當玆軍事時期。亟應嚴行查拿。凡敵探及敵人宣傳者。一經拿獲。即須就地正法。以遏亂萌云云。

◎蓋平册家屯袁子鴻表兄鑒書信來一念不知尚在何處康平姚景新啓
示知（密山縣公濟宋恩中）
現在何處可急來函示知

白色補丸

補腎壯陽
火年早婚
房勞過度
夜夢滑精
手淫早洩
陽萎不舉
甚有奇效

凱輯士大醫生白色補丸　主治
男女老幼　血枯氣衰　面黃萎腿　肢軀軟
弱　胃不消化　咳嗽氣喘　陰萎陽萎　操
勞過度　胸背刺痛　以致形容憔悴　精神
痿𦟛　忘忘驚悸　手足冰冷
唇耳失紅　腰部痛酸　頭
暈目肢　膀胱受濕　精寒腎
冷之四肢瘦痺　麻木不仁
少年早婚　以及婦女體弱白
淫白帶　經血不調　手足浮
腫　經滯經閉　或者先天不
足　幼而失調　一切百痨內
傷　均當速服　凱輯士大醫
生白色補丸　最能使抱患諸
君同登壽域也　凱輯士大醫
生白色補丸揀選有功上等神
效藥料提取藥精毫無雜質以
化學製成潔白糖衣扁丸其性溫知和而不猛
效力宏富而不燥四季咸宜寰宇各國諸大名
醫均證明此丸療治以上各症實有特劾

代理處

[illegible]

每瓶大洋一元五角每打十五元

朝夕一杯
優於百藥
香味營養
兼具之藥酒

赤玉牌葡萄酒

觀此小孩

此係北京肥美活潑之嬰孩曾患痰厥驚風瘦弱非常現已康壯安樂乃是多數由嬰孩自己藥片得慶更生者之一份子也

北京西四門內大四眼井路北四號門牌余志衡先生者因其小兒曾經獲愈用特專函鳴謝茲錄於左

小兒生後三個月因母乳不足以致百病叢生竟時患痰厥驚風等症雖延醫診治但兒科最難是以迄未見效後經敝友趙靖山君介紹嬰孩自己藥片前後共服兩瓶小兒之病全失且日見肥胖誠非昔日可比此功不敢或忘是以草此謝札藉表感激之意嬰孩自己藥片乃是韋廉士醫生為嬰兒及小孩特製之聖藥專治嬰孩胃弱不化　大便秘結　肚痛嘔吐　腹瀉　出牙各症　痰厥驚風　感冒傷風　蛔蟲食積等患凡經售西藥者均有出售或直寄郵票大洋六角至上海江西路六十號韋廉士醫生藥局原發郵寄藥片一瓶郵費在內每六瓶大洋三元

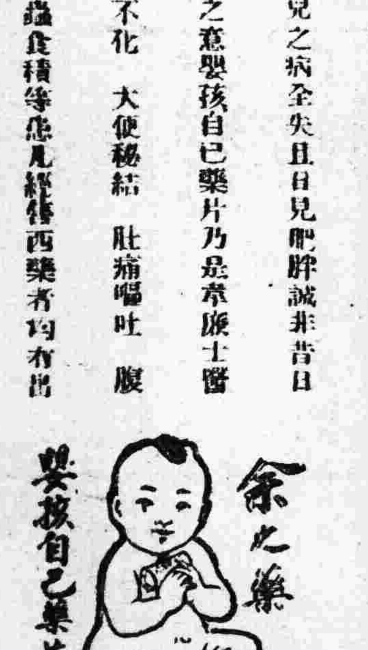

小孩子食
美女牌葡萄乾比糖果有益
因其極清潔最衛生

大連市愛岩町二二　東三省總經理
葡萄乾公司　大豐洋行

奉天萬之堂侵耳壯

葠茸補腎丸

此藥專治男子先天不足後天虧損少年破身太早房勞過度腎虛腎寒精冷如冰不能種子陽痿不興興而不久夢遺滑精腦髓空乏腰痛耳鳴精神短少自汗骨蒸以及婦女經脈不調赤白帶下下元虛冷久不孕育等症服此藥添精種子壯陽補腎大有奇功每匣三元六角一打三十六元

立止咳嗽藥

專治男女老幼諸般咳嗽不論年深日久虛損勞傷咳嗽吐血痰中帶血傷力咳嗽肺虛痰喘睡臥不安飲食少進內傷外感肺經不清此藥善能止咳定喘養血清痰能補能和能清能散管保去根永不再兜立見功效每付價洋八角拾付七元五付三元五角

三黃寶蠟丸

主治跌打損傷消腫止痛服此丸有起死回生之力每付八角

麝香解毒膏

專貼無名腫毒疔毒惡瘡對口乳癰痰核瘰癧無不效驗每包價洋一元

麝香散

無不效驗大瓶一元六角小瓶八角

虎骨熊油膏

此膏專貼左癱右瘓週身麻木筋骨疼痛內服本堂虎骨酒最能舒活血脈每大張價洋二元小張一元

神效虎骨酒

專治腰腿疼痛手足麻木半身不遂五勞七傷服此酒神效每大瓶七元小瓶三元五角

宋氏救喉散

專治咽喉諸症單雙乳蛾喉癰喉疹白喉喉風爛喉腫破瀰漫水漿不進吹之立消每大瓶二元四角小瓶一元二角

開胃止痛丸

專治男子心胃疼痛胸膈膨滿飲食無味嘔吐惡心痰積肚痛等症服之甚效每付七角五付三元十付六元五角

調經種子丹

專治婦女經脈不調氣滯血少時常腹痛崩漏帶下心跳腰痛咳嗽盜汗腰疼腿軟服之調經開鬱每大匣八元中匣四元

保胎健母丸

專治婦人患墮胎者或一次二次者或受孕之後久服此丸萬勿墮胎之患誠屬保胎之良藥每匣四元

化痞双合膏

專貼男婦諸般積聚心口疼痛胸膈膨脹氣逆不舒泄瀉痢疾遺精癩氣腰腿麻疼手足麻木小兒食積痞塊疝脫肚腹疼痛常貼此膏化痞消積速效每份一元二角

牛黃上清丸

專治諸般火熱上攻頭暈言語紊亂或偏正頭痛或咽喉不語等症服之神效每大盒三元小盒一元五

琥珀逐淋丸

專治五淋白濁小便刺痛沾染花柳魚口便毒毛髮脫落口鼻腐爛等症服之消淋解毒消腫止痛疏通下元調暢尿道每包一元二角

明目退翳散

專治眼疾無論遠年近日風火暴發紅腫赤爛雲翳障翳白膜遮睛努肉迎風流淚一切等症用淨蕃藥點之其效如神每瓶八角

總號醫士▲孔益忱趙春園　分號醫士▲劉東閣李曾民　應症
奉天省城　總號大西關大街　分號鐘樓北古樓南　萬芝堂謹啓　電話一一四三

此藥各埠均有代售　外處函購郵費自備

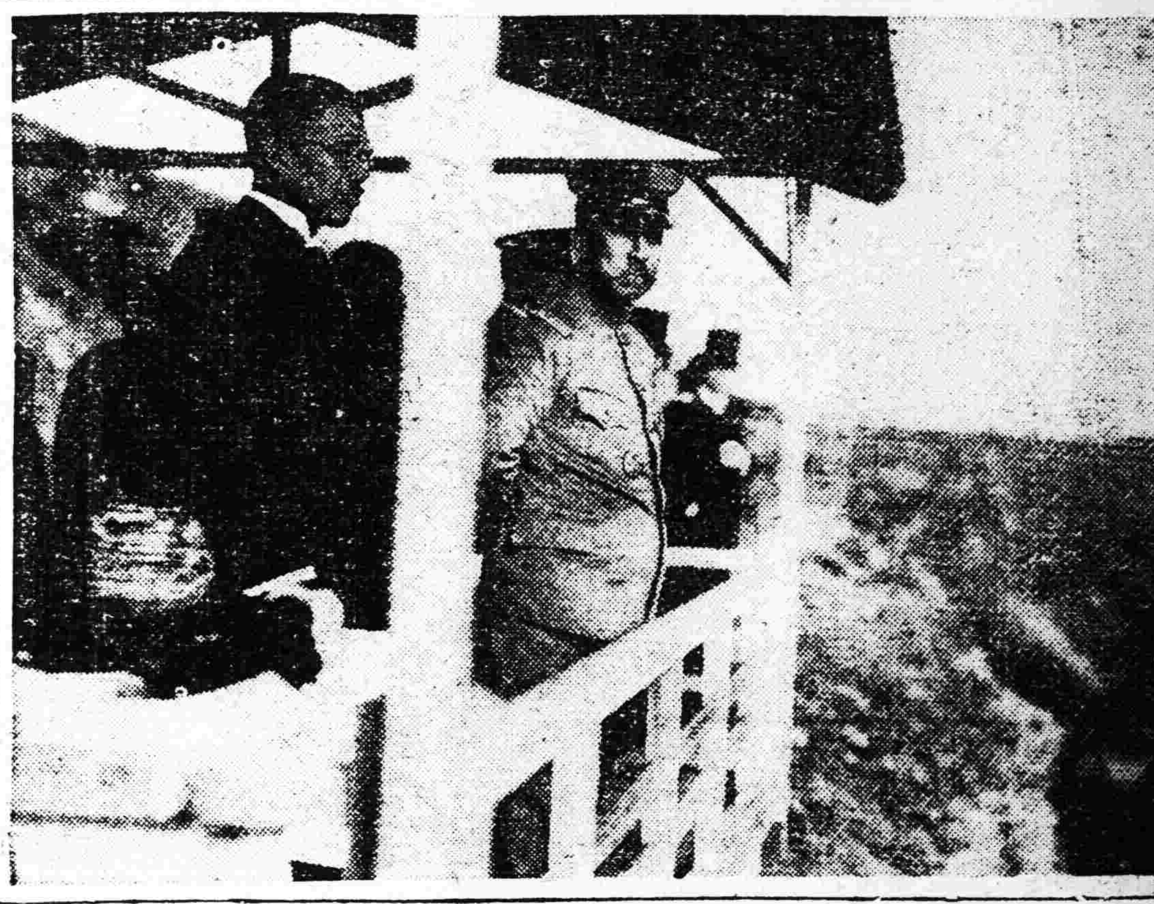

視察千金寨露天採炭場之閑院宮殿下

東三省新聞

▲奉天▼

○閑院宮殿下視察撫順

三十日離奉之閑院宮殿下于午後一時二十五分安抵撫順驛梅野炭坑長由西久長現役將校在鄉軍人赤十字社員各校職員學生及一般僑民等數萬人均在停車場附近整隊歡迎已而殿下乘電車一時二十七分由驛前停留所開駛一時四十分抵炭坑事務所前停留所當即下車移玉至炭坑賓館已而駕臨千金寨露天採炭場視察情形畢道經永安橋回停車場仍乘特別車前往湯崗子豫定十月一日回連二日放洋回國

○總司令新委團長

東三省保安總司令張雨亭爲擴充軍額計特添迫擊砲第四團業已籌備就緒團長一席有軍官黨士林堪以勝任當委爲該團團長俾專責成云

○邢士廉任師長說

據軍界消息多倫一帶穆春舊部業已完全繳械張上將軍已將該部改編爲步兵師師長一席仍委前奉軍第二十師師長邢士廉充任云

○于督辦行將來奉

新任中東路督辦于冲漢前赴哈埠接收東路事宜已誌本報茲聞該督辦爲報告接收情形及請示今後之措置方針定于日內來奉面謁張上將軍陳商一切云

○教廳令學生崇儉

教育廳長祁公亮以學生不服操衣任意奢侈殊非崇儉之道頃特通令各校學生均服操衣不得奢侈否則記過懲戒以示黜奢而重功令

○紡紗廠紀念誌盛

奉天紡紗廠廠長孫傑以本月一日爲該廠成立三週年會於日前分發參觀券邀請官商各界屆期惠臨茲聞今(一日)早九時該廠長先行到廠主持大典並率全體向國旗行三鞠躬禮除張總司令莫衆省長均派代表及各界之前往參觀者外外人亦復不少洵極一時之盛並聞前往購買該廠所出之少棉紗布疋者爭先恐後其價格較尋常便宜二成云

○義縣股匪之猖獗

西路各縣今年匪氛極盛尤以義縣爲最昨聞該縣警甲近來剿匪陣亡隊長一名巡官二名巡長一名警士廿餘名各保長二名甲丁十餘名匪之猖獗情形可想見矣是以著名之住戶商號咸被搶劫警務處據報亦不過照舊嚴令函請云

○鮮魚成衣又加價

奉天總商會查本會平定物價委員會日前平定物價迭經傳知在案茲據鮮魚行代表馬得山等稟稱現查各種魚類因天氣漸涼產額日見稀少如照前定價格賠累過鉅等情到會查該代表等所稱各節尙屬實情姑准以後按照該行來貨賬酌定價格利息不得過貳分出售又據成衣行代表楊自忱等呈稱現以鄰省手工工碼較吾奉工碼爲高一般工徒爭先他往幾於不可維持請酌予提高等情到會查該代表等所稱各節尙屬實情姑准照正月行單酌加貳成由舊歷九月初一日起實行以上平定各行價格合即傳知各商號查照

○令各縣整頓警甲

全省警務處長陳奉璋爲整頓警甲計頃特通令各縣警所飭將未曾受過教育之警甲官吏急須傳習其警士甲丁不准招收目不識丁之流氓並應時時訓練不准武斷鄉曲云云

○英顧問調任消息

東三省保安司令部顧問英籍海茲赴各處調查軍務異常認眞頗爲當局所嘉許現因東省特區路警處長出缺當局擬調英氏接充以專責成而資整頓云

○儲蓄會改選近訊

奉天儲蓄會改選會長荒事爲期已迫正在籌備之中聞除荒事運動劇烈外會長一席某廳長某經理亦皆大肆運動云

○袁行長公畢回奉

奉天中國銀行行長袁大啓日前晉京參與全國銀行團整頓金融會議曾誌本報現已會議終了該行長遂於卅日晚七時京奉車由京回奉云

○省公署飭查區長

省公署據興京縣公民許殿璽呈控該縣第四區區長荒連仁檢舉浮多勾結詐財請爲徹查懲辦莫省長以所稱如果屬實殊屬違法特於日昨(三十日)飭令興京縣知事蘇顯揚查辦具報以憑核奪云

○市長注意書曲會

奉天書曲改良研究會自成立以來李慶奎會長力圖發展任勞任怨如建築樓房籌備基金收買義地設立學校等等實已令人贊歎不置昨日該會又開常會市政公所李法權市長以該會爲直接社會機關演詞善惡風化攸關特派教育課課員葉馨齋到會按部視查以資興革該員到會後代表市長演說更致市長希望之詞各會員聞之咸爲發奮誓擬團結一致振刷精神力求向上以慰市長殷殷雅意以收補助社會教育之功云

○聯軍戰利品運奉

三四聯軍軍械處員徐家襄茲奉張韓二軍長之命於卅日帶兵十名押運戰利品野砲九門山砲十門及其他軍用品廿餘火車由張家口來奉送交兵工廠存儲云

○中日聯運會議開幕

中日聯絡運輸會議業於今(一日)早十時在奉天滿鐵公所實行開會討論京奉滿鐵聯運事宜會期豫定一星期會議代表京奉路爲交通部聯運事務長朱庭祺清算課長勒克哈特京奉鐵路局事務處主任鮑錫藩及其他隨員數名南滿側由鐵道部次長宇佐美氏任主席代表前田涉外係主任野中聯絡係主任及上野氏等爲副代表又中日雙方代表均在日站都旅館下榻云

○祁廳長獎勵興學

教育廳長祁彥樹據開原縣部俊文呈稱商會長王執中馬秀升二氏變款興學應予獎勵等情該廳長允發給一等獎狀並令到廳具領云

○更調押車之稽查

稽查處長單玉龍爲均押車稽查勞逸計特將押車之稽查調處服務重新派遣楊德生隊長率領稽查二十名於昨卅十日赴京奉車實行更調以均勞逸云

○聯名保留呂區長

省公署前因錦縣第八區區長呂恩踰不稱厥職曾令該縣撤差在案茲聞該縣各界現又聯名呈保呂區長照舊供職以資熟手能否准如所請尚未可知

○亞遜氏來奉使命

勞農俄國駐日商務官亞遜氏於上月二十八日來奉等情曾誌本報茲據確息該氏此來之任務係爲辦理在三省設置商務官問題是否屬實姑誌所聞以俟之

○會議所開議員會

附屬地內之日商業會議所定於明(二日)下午三時邀開議員會議據聞其議案爲下列之兩項(一)吉川副會頭辭職新副會頭之選舉(二)查定入會者之會費及等級之查定並更正云

○崔旅長辭職原因

騎兵第十七旅長崔新五因有他就特辭旅長現職業經照准遺席關係重要張總司令查有上校軍官劉連五堪足勝任當即調升旅長免誤軍事云

○遼陽參觀團來省

遼陽縣教育所長張博仁爲發展該縣教育計特由各校組織教育參觀團一行八名於昨三十日乘南滿車來省參觀省城各小學以資借鏡云

○軍需軍醫同赴察

前充第二旅軍需官之周孟炎現被高維嶽都統委爲察署三等軍需正之職又現任第六旅一等軍醫之鄭春祺亦被高調升軍醫官之職該二員奉委當于昨卅日去奉赴察履新云

○郭委員畏罪潛逃

遼陽城北小紙房村鄭廷陽鄭廷舜鄭廷一等有先人遺留庖佑房園若干畝今春清丈局郭委員因索賄未遂勾通鄭之本族鄭廷仕節段指爲官地硬行丈放經鄭等告發鳥局長因案關重要特派遼陽催欵員李君詳細調查其覆郭委員聞悉因恐獲罪現遂潛逃無踪矣

○王科員調升視察

警察廳科員王紹忱辦事認眞熟悉警務早爲上峯所嘉許近經新任察哈爾警務處長興有章來電商調該科員爲視查長王氏奉電即將現職赴察云

▲田庄台▼

○視察員蒞台查案

全省警務處陳處長近以田莊台搶案迭出綁票候贖盤踞鄰界若弗加以痛勦深恐滋蔓難圖特派視察員劉國恩(鐵嶺人)於二十八日蒞台暫寓本街警察第四區調查該匪發事綁掠之情形及人數若干盤踞何處並探詢警甲三縣會剿之經過各等情又聞該視察員擬不日躬臨匪巢衝突防地以資實地視察而便呈報云

▲安東▼

○中學學行體育會

本埠東邊林科高級中學校爲發揚學子各種運動以資提倡尚武精神定於十月三日午前七點至晚五點在元寶山前天后宮門首大操場開全校中小學各部第十次體育會現已籌備妥協分函各官署及紳商學界屆時前往參觀並附送入場券以便驗券入場想屆時定有一番盛況也

▲大連▼

○康有爲忽然來連

中國變法主動家康有爲於二十九日午後三時半乘天津入港之華山丸來連當驅車赴星個浦居住之恭親王閑三數日即回北京現下榻於大和旅館云

○田中玉購地建築

前山東督軍田中玉在內地戰亂以前來連寄居星個浦某宅數月於茲近觀連埠風景甚佳氣候適宜決定久居連埠故在星個浦土地株式會社購妥土地二段計七千餘坪預備今秋在該處建築住宅一處規模宏大刻正計畫一切云

○商店裝飾褒獎式

大連商店協會發起之商店裝飾競技會審查結果立即發表於二十九號午後一時半在商業會議所舉行褒狀授與式先由會長致開會詞次由審查員清水正己氏詳細報告審查之經過情形後由佐藤顧問授與褒狀杉野市長塚本商議副會頭均有祝詞派華洋行代表受獎答詞計有壹等者五名二等七名三等者十一名四等者二十名云

○公議會開董事會

大連華商公議會於二十九日爲雙十節及送別閑院宮親王事招集常任董事會討論一切到會董事十三名自午後三時開會經正會長張德純致詞議案大家參議至午後六時始議決宣告散會云

▲鐵嶺▼

○體育會定期舉行

本邑教育公所楊所長爲考察各校體育起見擬舉行體育聯合會茲聞會期已定於聖誕節(日曜)是以現在各校正在預備選手從事練習屆期定有一番盛況云

○郵政局更調局長

鐵邑郵政局長朱德懋奉總管理局調省另用遺席調四平街部局長黃蘊臣接充日昨黃局長來鐵正式接事矣

○登記所主任易人

地方廳登記所主任楊某現奉高等廳令調省另委遺席已派朱守業接充聞朱君老成練達現已接收清楚諒能勝任愉快云

▲昌圖▼

○電報照官價收費

本邑電報局長呂興周以電報收費向以現洋爲本位自錢法變更後奉到省令維持金融按照官銀號每週行市折收奉票該局長奉令後當遵照辦理在報房收發處逐日懸牌佈告官銀號每週市價俾衆週知現已落至二元七角折收奉票並嚴飭收發人員遵章核收不得稍有出入一般商民頗稱便利

○法院焚燬違禁物

檢察分庭監督曹程九執法如山正直不阿對于各項案件異常認眞勿枉勿縱自分庭成立以來庫存違禁物繁多衆之接收司法公署卷內烟賭等物逐件列號共計三百餘號乃於廿五日在商會門前按號點驗當衆焚燬並預先邀請各界蒞場監視以昭鄭重而除流弊云

▲哈爾濱▼

○于督辦更動人員

東省鐵路督辦于冲漢已於九月廿二日接印視事因于氏親信屬員爲數頗多每至一處必大事更動以期辦事同心合力計接事以後所有秘書長科長一律撤換計秘書已委樂佩石參贊委曾子敬參議委朱吉甫第二科科長爲王士文第三科科長爲齊蓬閣第四科科長爲黃丹廷此外科員辦事員亦有更動者

○請催日商納市捐

東省特別區市政管理局現據昂昂溪分局報告昂站自洮昂鐵路通車以來日商益見增加惟有數家(內有韓僑數家)迄未完納公益捐徒享權利不盡義務與理不合請就近催請哈爾濱日本領事轉飭該商依法繳納云

○教育局派員查學

東省特別區教育管理局成立以來所有一切章程及內部組織次第就緒茲者李局長以所屬各校辦理如何自開校以來未曾調查故派視學員張鴻亭查視路立各校傅邦俊查視市立公立等校李松齡調查私立與私塾等校統限一月內查完以資考成云

○各校籌備體育會

哈爾濱各學校統計約有六十餘處今年因奉張長官召棠之命令舉行秋季聯合運動會已定十月九十十一三日舉行各校學生以今年所舉行與他年不同除本國學校外又請外國各校參加且爲期不遠各項運動自當預爲練習以資比賽是以各校學生近日昕夕預備云

▲松山▼

○商務會討論圜法

頃據商界確息錦縣錢法日壞票利阻礙金融商務會正副會長召集各行會董於二十八日大開會議整頓金融而固圜法是日會董齊集與會首決定取締現票加利務使現票歸一結果延至明年舊歷二月初一日歸一以紓官限而舒商艱議畢散會云

▲西安▼

○警所長信賞必罰

西安縣警察所長時雲峰整飭全境警甲不遺餘力所有在職警甲人員稍有疏懈即行撤換以免貽誤要公而資懲儆近查警察第四分隊長(向住老虎咀子鎭)李耀宗作事疏忽即行撤差其第四分隊長一職以警察隊副隊長趙得勝調充所遺警察隊副隊長查有現充該隊巡長周巖東充差勤慎提升爲副隊長該分隊長副隊長均已到職視事矣

○私立醫學校遷徙

西安縣大什字街東私立醫學校係傅施藥房主人徐壯猷創設已有數年凡境內有志於醫學之青年强半往該校肄業該校年來大見發達劉經主任將學校力加擴充並延聘治療外科之某醫生於學校外添設醫院以資診療內外科各症因舊居房屋湫隘將該學校及醫院一併遷往東關大治廣遠長驅雄街便以求學及求者所得其便云

▲鎮東縣▼

○畝捐已布告加罰

本邑熟地甚少每年所收畝捐亦甚微薄且各地戶復多拖累不納雖警甲不時嚴催仍有逾期未納者故公欵處以收支關係地方要政不能力加整頓以裕收入遂於二十八日張貼布告其未納畝捐者加罰一成云

▲海龍▼

○張縣長勉勵校長

新任縣長張聯文月之六日因縣立第四校校長楊海春到署拜謁該縣長發有極長之訓詞經訪得如下

余莅斯任抱一種勵精圖治造福地方之心理從未懷搜刮地皮獨善自身之思想至對於教育非但注意而且關切蓋以教育爲培養人材立國之大本故余深盼君等專精致意辦理教育務使學生畢業後盡爲健全之國民以奠國基而底大局且聞汝爲地方人既屬地方人休戚與共痛癢相關宜如何克盡厥職方不負桑梓之義務況際此國事蜩螗大局紛擾之秋曷不講求教育以圖根本救國然救國切不可囚一時意氣之作用而演出排外之舉動蓋以徒事奔走呼號作形式之排外非特無益並遺外人以口實而根本救國則能無聲無色輾弱爲强譬如舶來品行銷頗鉅吾欲抵制必先研究工業之改良製出貨物足與抗衡以作無形之抵制質言之抵制二字須分別讀之抵者擋拒之謂使利不外溢也制者製造之謂使貨自內生也切不可舍本而逐末也雖然國已老大積習帶固今欲改新局面斷非新青年不爲功何以言之蓋老年人常思以往不圖拯救青年人常思將來必生謀改進故又望汝等辦教育者貫輸學生以愛國之思想使其印像腦中以作來日之準則試觀日勝俄嘗之勝法曷非小學教師訓育之功耶是則國家之强弱胥在教育之良窳爲判焉君其好自爲之第君等辦教育設有阻力余必力除不寧惟是即汝等有何政見儘可面陳或具建議書當必擴量採納抑有言者本縣長此席之談並非滑口道過即爲卸責洵能言行相顧修明庶政來日方長當必發見而汝果能幸余言爲念實心任事則尤爲余所慶幸者矣

▲台安▼

○吳委員定期開會

省署派赴各縣調查政治委員吳乙賢於昨二十七號到縣該委員爲調查各區風情及發表政訓起見定於本月三十號招各區區長區官士紳等來縣開會是以本縣孫乃嗣監督於二十八日電知各區區長等於廿九日到縣以便三十號午前十二點時與會云

○區保長送來巨匪

台安縣保甲第四區區保長常純年爲巡查匪人行至勘家窩堡村宋守慎家見室內有面生可疑者人詢之謂買牲畜而來細詢之言語支離即行外逃當被常區保長拿獲該人遂供稱確係爲匪並久在此處搶劫其使用之槍已交與宋守慎家人匿藏云云查該匪現年三十三歲名劉保清係遼中界于家房子人此次解送來縣時該匪路經富家庄集鎮大施辱罵謂此次落網實出意外並向各商家索取物品以顯伊不怕死之豪氣云

▲岫岩▼

○張調查員之清廉

調查吏治委員張少瀛於九月廿五日下午抵城下榻教育公所于廿六日與高監督招集地方各界紳耆演說調查主要問題(一)指摘貪官汚吏(二)討論地方應興應革事宜(三)諮詢民間疾苦狀況該委員口若懸河語多中肯誠爲歷來委員中所僅見歷三鐘餘散會廿七日上午校閱警甲查驗封獄該員日膳均由飯館自購廉潔之處可見一般矣

▲綏中▼

○師中設立研究會

本邑師中校長楊佑文以近今世風丕變學制更張若不研究西學以求發展則於發光化電動植飛潛諸學殊難究其底蘊乃於二十七日招集全體教職員開會討論實行成立英文研究會每於課餘之暇練習二小時由英文教員關馨一指導之以資研究云

○縣視學去綏赴興

綏興縣視學姜式敎前於暑假開學後由省返興城視察該縣男女各校嗣於本月初間由興莅綏視察本縣城鄉各學校現已完全查竣故該視學復行去綏赴興云

▲樣子哨▼

○尙科長克盡厥職

金川縣設治公署第一科科長尙澤亭歷充通遼開魯等縣科長精明幹練長於吏才此次李宰忱委員以金川設治伊始非有宿幕老手不足倚重故特聘尙君以資臂助並經李委員荐充科長蒙省委爲第一科科長該科長任職以來對於行政既能迅速無他縣積牘之弊而對於設治諸政又能擘劃週詳謂爲克盡厥職誰曰不宜

▲農安▼

○强姦案尙未定讞

某公館廚役劉成勤素不安分恒有狐假虎威藉勢欺人情事前隻身游行抵大西門外塔側窺住戶陳鳳山晉城販賣騾馬(原係馬經紀)家僅遺青年婦人(係陳妻)劉以爲有隙可乘竟爾入室强姦旋即遁去俄而夫回詢悉底細手持洋炮望影追去劉見事敗反向城內奔逃希冀幸脫陳知追赶不及即以强姦强搶保安隊追獲究辦追經該隊派兵追獲遂交法庭究治迭經鞫訊伊雖一再狡展然每經庭訊必有筆錄並經該婦逐一証明任伊口吐蓮花亦難幸脫法網矣

▲伊通▼

○視察員攷核警團

吉林警務處視察員郭朝文經雙陽縣總隊長周少珩帶隊護送來伊下榻於保衛總隊稍事休息即往縣屬各區團巡視聞該員此次任務係攷核長春雙陽伊通三縣警察及保衛團之成績一俟公畢即當回省覆命云

▲同賓▼

○總隊長擬請長假

保衛總隊長原華林莅任以來興利除弊諸多便民邇來因勞神過度擬請長假以資靜養遺缺正在物色中究竟誰能當作容訪再誌

▲敦化▼

○農務會行將改選

農務會長三年改選現屆期滿由代理正會長孫鳳坡急極籌備一切以便定期改選正副會長云

○稅捐局取消牙商

本城稅捐局長陸瑞香接事以來對于各種稅務遺漏得力人員嚴查偸漏行爲近遵廳令禁絕牙商于十九日粘貼佈告其文錄下爲重申前令佈告週知事前奉吉林財政廳第一八七六號訓令內開前據省城稅局呈稱省城糧食牙店對于農戶運糧無論已否經過介紹一律抽收牙用致農民售糧裹足不前商業稅收均受影響可否將此項糧食牙店取銷以順輿情呈請核示等情當經本廳核准由十九年一月一日起飭將牙帖繳銷并呈報在案現約撤銷糧牙市及糧行民極稱便糧串亦較前加增糧牙之設在本廳有牙稅之徵入而商民交困受累間接影響于稅收此後各縣未經設立糧牙者應不准再設地方應否仿照省當局辦理應由該各局長各廳所兒呈候審核除分行外合亟抄件令仰該局即便遵照辦理並速具覆切切此令等因奉此查敦境向未設立糧食牙店亦未發過特帖當此經濟之可言惟風聞有私行介紹抽收牙佣者殊屬有違定章現屆新糧入市自應重申前令一律禁止倘查有斯項營業之人定當傳送嚴懲不貸凡爾商民亦不准任其講行致干罰辦除函知商會查照傳知外合亟出示佈告其各凜遵云云

居問疏通

本欄設稿者具別名然必須另具眞實姓名住址加蓋名章否則無論事實如何概不揭載

回答之部

▲法庫崇德中學校劉師青先生台鑒頃閱質問一則敝局不勝駭異查台端函購各書乃是九月十七號即舊曆八月十一日接到大札內附郵票貳百六十分承購書籍三種除當時奉上臨牀醫典一書計合大洋一元七角六分郵費一角外仍餘七角四分尙存敝局另書貳種適已售罄曾經函達聲明且掛號郵寄之書郵局亦有收據可以備查往返時期亦須旬日台端竟迫不及待矣未免操切窃敝局爲謀便利東顧諸君起見向設有函購部無論遠近函購莫不原班回件素無開斷之虞此敝局所以注重信用耳特覆並頌台綏(奉天章福記書局敬覆)

▲購書人徐蘇君大鑒承詢書籍三種敝局皆有茲將價目暨册數奉聞九朝紀事本末四十八册中國紙定價大洋十二元八角洋紙定價大洋八元吳友如畫寶廿六册中國紙印實價大洋十九元二角知不足齋叢書廿集中國紙二百四十册計二箱實價大洋五十元若以奉小洋撥下者請按官銀號行市劃下每大洋一元合奉小洋二元七角核算可也郵費約加一成多則照此數按此繳並須時示知(奉天章福記書局敬覆)

廣告

百齡機補血之功效

血爲養生至寶。當青年時代。氣血旺盛。榮養足而體質健康。迨年事漸長。操勞斲喪。在在俱足消耗心血。若不隨時加以適宜之滋補。則面黃肌瘦。由血衰而變成虛癆症者往往有之。百齡機爲特異之補血妙品。無熱烈藥性。有推陳出新。返虛爲實之功用。故能統治男女一切貧血症。凡氣血不和。血薄氣衰。病後血枯。產後血虛。以及血虧不孕。月經不調等症。服此藥片。俱有藥到病除之奇效

百齡機價目
大瓶大洋二元
小瓶大洋一元

東三省總發行所
奉天大西邊門外
九福公司

哈爾濱分銷處
泰華西藥房商行
各埠藥房均有出售

自由論壇

◎投稿者注意 本欄歡迎投稿任憑作者對於國事及地方事宜自由發揮意見有所批評然須出諸公正平允如有意詆誹或藉以攻訐各個人者本社一概屛棄並須具眞實姓名於稿尾以杜流弊

▲賭騙 鎗砲是特別賭具國家人民是特別賭資賭羸了國家之大人民之多欲如何便如何有多們適意金錢有時用盡國家可以作借債抵押品人民可以隨時敲骨吸髓就是標賣也可以得一筆大欵縱然輸了與自己也沒有什麼關係無怪乎久已成爲特別賭局中的孤注現在各處有賭騙一流二三人作成活局欺騙鄉下老或是不通世故的荒唐鬼兒得著騙來的金錢大家一分肥彷彿生財有道但是機關被人看破便玩不轉了共同設賭局來騙國家人民國家受騙可憐無口不能發言縱然騙得精光也無方法人民看破機關不甘受騙可憐有口却不敢聲張如啞子吃黃連有苦說不出而且要永遠忍受不許違拗這類賭徒眞是便益得多所以纔造成現在

▲賭騙的局面

▲軍事與政治 軍事與政治性質截然不同若棋合爲一捱惟防碍政治於軍事上亦終於不免貽誤軍人本不諳政治以軍事眼光爲政治行動必至鑿枘難合而於其個人前途影響尤大如吳佩孚今日之失敗情形其大彰明較著者也所異者一般武人反多具政治慾望而不自知其政治常識亦殊多缺乏遑論總攬政權爲實力上之支配果其欲立於不敗之地亦惟先之以棄其所短爲政治上之公開解決既以免把持之嫌復不至蹈覆車之轍利何如者不然自取失敗僅爲一般政客造利用機之而已某方遇疑不進殆亦有所見乎（郭公）

東三省雜報

△奉天▽

聖誕放假 孔子誕日例有放假行之已久故教廳祁廳長以本月三日又屆聖誕之辰遂令各校屆期放假一日以伸慶祝而符定章云

中學旅行 春秋兩季學生旅行原爲活潑身心之計現値秋高氣爽省初級中校校長遂令各教員於月之一日率帶該校諸生赴東陵旅行俾饗秋色云

承審撤差 洮安縣承審員吉衡因被人呈控有忝厥職各情經省當局查實業已令行高等廳撤差查辦以肅官箴云

老道念經 大清宮方丈葛老道年逾花甲不離出門與人念經架子之高可以想見玆開南關闞都統之母喪葛老道亦躬往念經可謂能盡人情云

招看護士 東北陸軍野戰病院爲養成看護知識計特呈准當局募集看護士七十五名限六個月畢業練習期中每人每月支給奉大洋十元畢業後派赴野戰病院服務云

呈報罰金 省公署現據柳河縣警察所呈報本年八月份違警罰金共計大洋三十五元除公佈外應請備案以昭愼重云

條陳漁業 前賑務處顧問黄家本頃向軍署條陳整頓東省漁業計畫請予採納當局以所陳各節頗有見地已准分行查核會商辦具法報以憑察奪云

坤書票演 著名奉派大鼓王桂彩現經白塔寺中華軒茶社執事侯桂臣聘定自今（二日）日起在該茶社唱演大鼓三天想一般有書癖與素日欽慕王氏奉派大鼓者當必爭先一聆爲快也

木匠拐欵 大西邊門外住有木匠張風年因有嗜好虧空債務甚夥無法償還竟妙想天開拐得某公司欵項六七百元私自潛逃不知所之云

死得離奇 城西北大連葦戶屯村有農人某于月之廿一日割稗子忽見地中女尸一具尚未腐爛約十八九歲貌清秀身穿中腰下有桃紅二道衣藍色褲掛其褲退在脚下其掛捲于脖下尸停處稗草亂倒丈餘寬當始鄉警若今無人認領說者該女當係被人謀姦不從致死云

住戶被竊 大西關下頭住戶馬萬祥之妻於昨三十日赴戚家串門不意小偷竟乘屋內無人推門而入竊去衣服二件及許多物品馬妻回家見已失竊當報警察分駐所代爲查緝云

無賴已極 城內鐘樓北久青茶社自添加十樣雜耍後顧客頗爲擁擠惟一般無賴之青年成羣結夥每當女大鼓上場時譏語雜出不堪入耳該社執事雖請安哀懇彼輩竟不聽那套更有時向場上亂吹烟灰意在防害藝者似此既侵他之自由復擾公安之秩序該區警察胡不速予取締耶

始亂終成 東邊門外住戶周玉清之女年已登瀛不諳內則曾與北鄰某生有曖昧情事日久周某查知恐醜聲四播遂託氷人撮合將女許字某生擇吉迎娶云

△田庄台▽

疏忽公務 台街警察四區巡警孟兆元因在勤務逃異常疏忽致將在押詐財犯人李忠山任其逃遁該區官以孟警士疏忽公務逃逸人犯當備文送究以資懲戒云

贖回人票 田莊台富戶王冠三董明德被搶受綁各情業誌前報玆聞兩造除各送重大禮物外王家備欵二萬五千元前往抽贖董家則湊辦二萬元均已抽回到家矣

搬家避匪 田莊台自鞠萬傑曲瑞兩家受搶被綁後人心即抱不安日夜恐懼多加防範近又將富戶王冠三常明德搶綁人心恐怖益甚商民晝夜不安雖有警甲禦敵亦屬無能爲力各商號富戶畏匪再來殊有夜不安枕之槪刻下殷實及小康各戶多半召箱攜篋遷徙營口海城等處藉以暫避匪患希圖苟安云

△安東▽

添委科員 東邊道尹公署外交科現因交涉事繁於日昨添委沈啓超爲該科科員現已奉委任事聞沈君係蓋平人熟諳日文日語云

騙去巨欵 本埠前某實街某商號大生裕於前日遣柜夥劉景福赴官銀號取大洋票一千六百元將欵取到手中裝於袋內攜之回柜行至金融表店門首拾一錢包被一人看見將劉某俱至通江街吉慶裸廠後身正擬分劈又來二人索要錢包不容劉某分說即搜翻錢袋旋即遁回各自走去劉某回柜掏錢早已不翼而飛始知被騙當報明時警察正在嚴緝騙犯中

灤塘糾葛 本埠永安街第一樓灤塘係商人曲樂亭與溫某合開修有三層樓房內容極其華麗爲安埠灤塘之第一去歲曲某無意經營將該塘完全兌與溫某管業兌欵分七期償付立有字據近因屆期未曾交欵双方發生他項糾葛在縣公署涉訟刻正在調查中將來如何了結容訪再誌

△大石橋▽

當商違禁 本鎮北街路東公益當執事張春田販賣槍械私運嗎啡業經日署訊明將藏犯送交中國官憲嚴懲乃近聞該號用金錢大施運動不但不受刑事處分且准其取保歸家所以街談巷議以該犯既販槍械即有通匪之嫌疑既經查覺法自難恕及運嗎啡以害民既經敗露律有明條何以不加懲處任其逍遙法外長彼惡念耶且張某之奸險惡劣惟利是圖不顧國法者已二十餘年天道福善禍淫理無或爽如果倖免則夷齊之仁將無人繼行盜跖之惡必當徧於寰宇矣特誌之以瞻厥後

△鳳城▽

招考巡長 警察保甲奉令改組不日即當實行凡各區均添設分駐所其巡長職非精明強幹熟悉警章人員不足以資整頓本縣警所日前張貼佈告招考巡長限年滿二十五歲以下四十以上須由高等小學畢業文理通順曾充警察差使二年如經考試錄用即派分駐所巡長報名時須交四寸相片試驗費二元定於十月一號考試一俟榜示再行續誌

通匪送懲 邑東二區邊溝住戶劉洪泰之胞弟劉洪生爲匪該同幫胡匪現已解散均各隱匿將槍械私藏劉洪泰家現被該區區保長王輔廷偵知將劉洪泰拿獲並起出大槍三顆子彈若干粒於日昨解送來城交警甲區特呈縣署訊辦云

△孫家台▽

續開新卯 本驛特產物取引所自期金鈔化滿後買賣頓見冷淡洵爲近來所未有殺値新糧登市此後正糧商斜套之時故該所於今日（廿九日）懸牌續市正月半糧豆開盤以來受漸形活潑聞是日後場正月半大豆收盤五元六毛高糧二元八角云

新糧入市 際茲季秋正鄉農收穫五穀之時附近材屯業已收割登場一般農民因急於需欵者故將新糧入市出售藉得現欵以資所需故本驛現物糧市場昨已新糧入市大豆每十五元五毛五高糧三元一毛七上車四五輛云

△松山▽

保留所長 錦縣警甲所長劉鴻謨近因擊匪失利已萌去志於月之二十八日分稟列憲決意辭職以讓賢能地方紳商各團體聞訊之下以劉所長涖任數載實爲地方造福非淺一旦去職地方人民大失所望是以於二十九日假商務會大開會議結果決計分別電請留任希符輿情而重民意諒列憲必准予保留也

更正前報 本報廿八日登載張吉督匪欵賑飢一則經詳細調查乃係哈爾濱特別區行政長官張煥相與四省燕善會匯來大洋五千元交錦縣公署核轉特此更正以昭核實

△白旗堡▽

車站被搶 前報所載江北及文字股匪在趙家窩堡當警甲接仗晚八鐘時匪力不支向北洮竄至遼陽河車站設卡餘匪即向任監工屋內搜翻在皮箱內搜出大洋八百餘元並皮衣多件臨行時將監工之嬸並七歲小兒綁去行有里餘因該婦係屬民裝行路艱難將伊放回僅將七歲小兒綁去又向南荒闖一帶而去

匪又勒贖 錦匪前在江搭店綁去白旗堡吳瑞峯之次子吳慶祿至廿七日在遼陽河車站匪令其寫信與吳瑞峯謂請速備欵四萬元將兒於五日內贖出否則即扯票兒與父不能見面矣但吳雖家道小康而四萬元之巨欵無力辦到離免一家老幼頓足叫苦矣

△洮南▽

仁心仁術 洮南縣同善分堂紀左濬川提倡成立後先設施醫院救濟病人因該醫士治療有方就醫者日見踴躍地方添此慈善機關亦四民之幸福焉

△錦西縣▽

警甲改組 本縣警甲原分五區一區設縣街係一等巡官二區設沙鍋屯（現改四區）區官潘星橋區保長裴有林三區設虹鰕（現改五區）區官張巨成區保長劉士驤四區設高橋（現改七區）區官王相忱區保長郭興垣五區連山（現改八區）區官徐晏清區保長王作相現已改爲八區新添四區一區設縣街區官用永順區保長某慶祥二區設黑魚溝區官王廣順區保長閆焕生三區設暖池塘區官李焕章區保長李元善六區設磚瓦窯子區官張佩然區保長王雨三現將後添警甲官改爲二等以原有警甲官長改爲一等區官一等區保長云

△溝帮子▽

鍋房宜禁 站西一分所界楊屯村鍋房林立私宰騾馬一般担售小販遍滿鄉閭凡購食者多患疾病足徵有碍衛生屢經該管警察禁止仍然大宰大賣不知該鍋房有何護符竟敢如此望有管理責者嚴加取締焉

小當開幕 有同興泰執事齊耀東曾充過本鎮商會副會長因街中大當年前倶荒伊則設立小當一處期限十個月定利四分於昨二十九日開幕云

瘋人肇禍 本鎮南街有張瘋子者日昨將其姪女袁姓婦毆傷頭部血流如注當時昏迷有無性命之憂尚未可知有維持地方責者宜令該家嚴加禁錮以免再釀禍也

綁票傷人 錦縣界西廟村距溝站十數里有住戶張洛恩者家稱小康同院高姓亦富有資財昨二十七日天甫明時突有步匪數名闖入院內張子持槍射擊匪已入室其妻疾趨開門竟被匪槍彈當時斃命張子臂亦受傷並將該院高子綁去及鄉團赶到匪已無踪矣

售女贖身 有妓女閻芬者籍周某有年近來生涯落寞債台高築告貸無門不得已遂將養女售於江東得資千餘元半與周某脫籍半償宿債此後身得自由又無債累矣

△台安▽

高抬物價 前因奉票毛荒百物昂貴後經當局竭力維持奉票高提百物低落本縣孫乃剛監督及商會宗百泰會長遵照省令除極力維持金融外並飭令各商號售貨均照七扣不得私自高提一經查出嚴加懲辦是以近來縣街各貨物大見低落如秫米每斗由七元落至五元紅糧定價四元七角不得再爲高價一般小民莫不感德惟新開河鎮雖奉到平價公文而各商號售貨仍不見落該鎮紅糧每斗竟售小洋五元二三秫米五元五六如此抬價該鎮商會何竟熟視無覩也

豐歉不一 台安境內春間苦旱田苗甚不暢旺幸入夏以來連得透雨禾稼暢茂不料秋季雨水過大洋半多被澇又兼柳河水溢以致四區境內如新開河河灣子小坨子濠家窩堡一帶三十餘里年景不佳經縣署派員查驗水災只臍七成之譜至該村所受火災均係新開河河水外溢倘能在該河兩岸築修堤壩定能免去水患其他各區之禾稼收成均甚良好倘再遇數日不降寒霜其收成當翻十成矣台安縣境南北長不過八十里東西寬僅九十里其所得之田禾竟豐歉如此當局者盍念諸

△義縣▽

市場遷移 本邑街分四路向來惟有小本營業販賣吃物者以及行車等類均在各街市雜居實有碍交通茲經趙縣長爲整頓市政起見飭令警察將各小商販行車等均遷至東街路北大佛寺院內爲其商販賣地點不準在四街市賣以便交通于二十八號實行遷移一般商販均各爭先恐後云

趾高氣揚 本邑商務會長闕海峯前充副會長去歲改選爲正會長邇來街談巷議謂其將升任縣知事其原因爲齊前縣長去任時保伊爲孝任職經莫省長批准闕某自謂不日即有升任縣知事之希望是以商民衆以縣知事目之

△樣子哨▽

魔術開演 趙金山大魔術團演於柳河縣及振山子等處頗蒙該地人士之歡迎茲於十九日全體來樣在新市場開演所演男女換相鋸拉美人等劇均有可觀惟外雜踹々淫聲醜色使人肉麻大爲減色云

△通江口▽

區官辭職 區官郝嵩忱於九月廿九日赴昌圖警所面請辭職是否照准容訪再誌

視學來通 昌圖教育公所事務員胡樹屏視察學務頗爲認眞茲於九月廿八日到通視察南北各校次日即行返所報告云

所長勤勞 昌圖縣警甲所長戚雅亭未悉因何項要公於九月二十八日抵三家子村躬親調查聞者無不謂所長勤勞云

主人交欵 稅捐王任劉墨林以九月份稅欵應行備文解繳乃於九月廿九日赴昌圖總局呈交云

△伊通▽

演戲酬神 本邑春旱田苗將枯頼祈雨竟獲甘霖當日乃許愿戲十日但因青紗在地不便開演故緩至中秋節後昨二十六日已將公主嶺日華茶園戲班邀來在街東關帝廟前搭台廿八日開演以了此愿而答神庥云

△農安▽

逸馬撞人 農安地處邊陲交通不便平素除秋季新糧登市農民往來買賣行人不斷外其餘春夏農忙並畏匪劫街市異常蕭條然歷年端陽中秋兩節前之二三日農民迫不獲已非來城買賣不可因之負販行人往來如織街市亦非常熱鬧今年古曆八月十四日由十字街突來一脫韁之馬徘向南街驚跑當將年將古稀之某翁撞傷首部數處登時昏暈不省人事迨經人喚醒馬已無踪並不知馬主於即因傷而斃寄語有馬者凡經稠人廣衆中愼於羈縻勿使疾馳疏縱也

△阿什河▽

擊退股匪 本邑所屬之白城住戶周萬祿被匪綁去經甲長及士紳薛陰棠等率領自衛團追赶將周萬祿打下匪首受傷已誌前報近聞該匪等意圖報仇於夏歷十六日夜間聚集夥匪數十名揚言非將白城自衛團卒事不可詎料白城自衛團早有準備該匪等尚未到城城墻上團兵當即開槍迎擊互相攻擊三四時之久該匪等受傷者甚多看勢不支即時敗退雖然當時僥倖日後難免捲土重來現在該自衛團亦以日夜防禦云

△賓縣▽

所長去賓 賓縣前任警甲所長劉萬鍾蒞賓以來整頓警政大公無私對於擊匪一事不但境內不安即鄰縣亦剿捕殆盡今忽調省全體公民代一再電留苦勞實效業於十九日交代清楚廿八日上午十鐘起程去賓所有各法團以及各界歡送於鎮江門外並恭送紀念品多種云

賞罰分明 新任警甲所長金雲生接事後即往城區各隊點驗賞功懲過一秉大公日昨東門外木舖失愼見第一隊排長劉奎勝異常出力理宜獎賞即昨於廿八日將該隊隊長某撤差當即提升劉奎勝爲該隊隊長足見金所長賞罰分明矣

△同賓▽

校舍落成 縣立模範小學校校舍雖然新築不足五載而倒坍者已過大半當由該校長唐謙如請准教育局重新修補現已完竣暑假前所歸併之私塾遂即全數移入校內以便教學而重秩序云

師生同賭 中秋節日關岳廟前搖骰打煙葉衆壓打稍有人格者爲之裹足乃竟有某小學教員（姑隱其名）率領生徒亦與公武青年子弟受害良深如此爲人師者不知自命爲何許人也

△敦化▽

承審到差 本縣前任劉承審員與富師承審崔作智對調劉氏已于上月去敦赴富而崔于夏歷八月十五日由吉抵敦不日即將開庭諒對於積案必有一翻清理也

戲場擁擠 古曆八月十九爲本城龍王廟演戲之第一天擇定午前十一鐘開臺頭齣音殿算糧唱作工夫雖不見佳然在山溝亦屬湊合是日天朗氣清萬里無雲臺場地址極其寬場臺之兩傍各界看臺正面擺設車輛成椅子式爲婦女坐位中間係普通觀場週外是想臺千雜商攤床飯莊茶社之類席棚布棚聯絡頗遠西湖景各雜要種類俱全男男女女華素不等老老幼幼絡繹於途大有不勝擁擠之勢云

軍警押臺 縣城演戲遍人類雜集易生是非軍警團隊長官爲防患未然計各派全武裝隊伍分午前午後輪班更替前往彈壓是以秩序甚爲靜謐云

△滿洲里▽

賭場林立 查滿洲里地處邊陲居民星散生計艱難加以連年斷運市面蕭條閭閻凋敝已達極點近年漁亮房三大天然之進欵一年之利恒達數百萬元方慶昭蘇得享厚利詎知有市井無頼設賭窯淫之賈克貞者初以設寶局補助梨園損失此請官署尚可法外允准曾幾何時而賭塲林立如老鴇局九點局牌九局添出寶局二處以致滿衢市房無不成爲賭塲招引爲商者爽正業而貪希樗久而受其困累蕩盡家產爲害胡底其爲工者爲士者以及勞苦者無不受賭之巨害以官署者亦被其臉朧有法無畏乃彼藉賭營利者大得其意公然不諱竟敢亂寫萬國俱樂部之牌匾實不知根據何項條例註册立案也

△大賚▽

娼宿受虧 有無頼王士純者原在警所充差又在醫務研究會充當調查員與會長閻益謙相處甚善二人狼狽爲奸無惡不作近又同戀一趙姓婦此去彼來互相推讓毫無醋素作用一日閻去王來正與婦人歡會之際適趙婦之本夫由外歸來撞見登時大怒順手摸起菜刀一把向嫖客當頭一刀該嫖客王士純躲閃不及正中頭上血流滿面遂拼命逃出幸經醫院調治不至有性命之憂但閻益謙亦爲其嫖客之一竟未挨刀亦云幸矣

△布西▽

文牘受辱 本邑征收局巡差陳某係局長之舍兒遇事有恃無恐因有某項曖昧情事前月間與稅柜主任石少岩意見不合互相爭論大起口角該陳某臨出星門時致關門川力過大現出一種驕慢氣槪適文牘員賀雨萱在屋見其恃其乃弟之勢傍若無人找主任顏面於不顧殊屬不成事體該文牘員當面即斥其非是詎料適逢乃弟（局長）之怒即持手擎摺扇向該文牘員對面力擊當將該文牘員面部打傷鮮血直流該文牘以無故被辱即欲收拾行裝返省該局長見勢不佳恐遭刑事處分當四處托人說和了事云

冠蓋往來

▲耿景龢（東北無線電台台長）卅日由京來奉
▲張九疇（十三師師長）卅日去北京
▲羅廷棟（上將軍公署秘書）卅日去北京
▲濮一乘（財政部印刷局長）卅日去北京
▲徐鴻澤（吉林教育會副會長）卅日去北京
▲賀入奎（三四軍上校參謀）卅日來

新潮飛沫

文學的趣味（續）

Alnola Bennett（著）

（三）字句的聲調直接發出的或是想要發出的字句和聲調不同這是無疑的我以爲在英文裏有一個最美的字是讀出宅來研究宅的聲調再看你的想像有一種種接字句的組合比別的組合的聲調好這是無疑的種乃生有這工夫他有一句極美的詩句（略）

或者宅的聲音是天眞時宅帶當一串優美的聲調喚起他所要叙述的鳥聲但是宅卷被人當作體乃生平有的最好的詩句麼？宅不能宅有一種魔力這種魔力便是奇巧或是美麗一首完全組合着句子的詩的捧場沒有比那一句含所有的好所剩的不過是奇巧和美麗罷了宅不能永久的有趣味宅的趣味是淡薄的正如一個婦女祗有美貌而無其他特長一般宅是不能傳之久遠的從這方面看來體乃生底完全的死巧失掉我們的崇拜多少誰還申明是當傑作呢？他做了幾千悅耳的句子只不過那些附着感動人的情節的可以生存不！有人自稱讀文學書是僅僅爲着作風我確以爲他不久要生了厭倦之心又要自欺是爲作者的大意！！不是作者逐字的語法乃是情節與流露出來的特質這正像他欽喜一個人爲自是他常常流露出來的東西這種東西他不能解說並且是那個人的本質

批評著許家的作風你總要拿你批評人們的相同的標準這樣你就不把不注意的瑣屑之處當着重要了友誼而無尊敬是不能持久的倘是一個著作家的作風使你不尊敬雖是使你這時覺得讚許你可以確認他底情節有些不對並且你可確認這種讚許不久便覺得過分了你必定把你對於作者意見審察一下子倘是你讀使你歡喜的一本書（未完）

恭頌 駐洮南奉天騎兵游擊隊第一團三營營長姜君壽五軍紀嚴明之 **德政** 暨前駐哈鎮王團長保商保民苦心

竊於本年九月十九日駐洮南奉天騎兵游擊隊第一團第三營姜營長帶隊來哈繳解二十二團暨部留守之武裝軍用品等該營長到哈即將二十二團暨第一營部之軍裝服裝及一切軍用物品切實點查清楚盡數繳解毫無遺漏至該兵士等亦皆整齊甚有規律足徵該營長平日之訓練有素軍紀嚴明也再前駐哈鎮之王團長在哈駐防時保商保民煞費苦心不遺餘力現聞該團長在前幾犯法輕重商民等不得而知但追念該團長前者保護之誌中心難忘不忍埋沒並感於姜營長壽五公之軍紀嚴明遂一併登報略以德頌

康平縣哈鎮商務分會五區公民等謹啓

恭頌駐防賓清縣 東北陸軍步兵第九旅二十四團第一營營長傅冠軍字凱臣之德政

查我賓清地居邊陲幅幀遼闊近年以來匪患頻仍幾有十室九空之像民不聊生之感若再不撫之恤之生之聚之而聽其蹂躪之水深火熱之餘殃恐無復救之一日矣乃幸撥害見日再覩青天由去秋軍民兩長同時更替咸抱勵精圖治之心惟我營長傅公凱臣涖任以來深悉民隱立除積弊對農對商持以和平無所操切對於部屬尤加嚴戢約束士兵無敢違犯故軍容整肅商民毫無騷擾教練勤施可爲軍界模範且醜類已盡閭閻從此得安雞犬勿驚人民始獲休養閤邑口碑人人鼓腹感激之餘無以爲報特於夏歷四月二十四日閤邑紳商恭製德政牌旗匾幛樹傘數付齊送座前檯表敬意然恐猶有未盡之忱於是再登報端以張盛德云爾

吉林賓清縣紳商農學各界恭頌

恭頌賓縣警察第五區分所長田君錫智之德政

吉林賓縣第五區分所長田錫智字明閣原籍奉天瀋陽縣人去歲八月間識於充五區分所長到差以來精勤政陽恪盡職守首先整頓警政清理詞訟對於本區一切應興應革興利除弊諸大端無不竭力籌畫其所興之事如辦理衛生修治街道編練商團督行防務凡有益於商民者無不提倡興之其所革之事若禁止烟賭絕斷嗎啡嚴拏游民巡查匪類凡有害於商民者認眞革去其他如勸善懲惡除莠安良教育警士誨愼街防尤其到差後所辦之餘事其見周到作事精明無論事之大小既不瞻徇情面亦無強制執行凡屬地方公益令商民均沾福利其爲官清兩袖清風貽在商民無不欽仰況五區地廣民稠良善者固不乏人而刁奸者亦所在多有田分所到區僅及一年其善政所及無遠弗屆眞是邪者歸正惡者向善化行俗美路不失遺自五區開辦警察以來可謂百不搜一之所長其職權範圍一區而政聲所及實在達於全縣商民等念其熱心地面受其保護無以爲報於是登諸報端畧表頌揚之意云爾

賓縣夾板站商民等恭頌

恭頌 駐瞻奉天騎兵游擊隊第二團三營營長孫公凱韓暨各 **官佐**士卒 **之盛德**

查瞻榆僻處蒙荒久爲匪藪本年春我營長孫公凱韓督率官兵來駐斯土目睹如仇極力剿捕數月間將積年匪患完全肅清商民安枕行旅太平且其紀律嚴明買賣公允對於商民不欺不擾對於職責克勤克愼至逐日內則訓練士卒外則遠巡街市尤爲歷年防軍所未有故閤境商民感激情殷無可酬報特誌報端以彰盛德也

瞻榆縣商會謹頌

緊要啓事

敝等集股發起東北烟公司因加入他股改以關東兄弟名目復因政見不合將原集之股全數退出脫離股東關係凡該公司與各界無論發生何項問題及銀錢關係與敝等無涉恐未周知謹此聲明

山東同鄉會 洪興源 吉順昌 萬月潭 同興元 天合利 裕泰東 天合東 廣順利

諸君意欲得最美麗並舒暢之轎汽車乎

本俱樂部有售得獎票每枚大洋五元得獎者獨得最新式並美麗汽車一架也諸君有得獎之希望者請速來以免落後爲感

小西邊門外三經路六國會館

代銷耀華機器製造玻璃有限公司玻璃廣告

啓者敝公司現存有四等單層玻璃花色甚全其大小尺寸均係市上所通用者交貨既可迅速定價尤極低廉至其他各種窗戶及白片玻璃厚至六米立米達者概可隨時開奉價目且一經訂購即可於短期內交貨凡蒙賜顧均極歡迎恐未週知特此通告

東三省獨家經理處奉天大西邊長外

馬克敦工程建築公司啓

電話一五四八號 電報掛號「MAKDON」

早婚之害

瑞有氏黑色補丸專治勞心過度破身太早陽萎遺精腰痠痛多年白濁或婦女白帶凡由腎虧發生各症服之均有特效黑色補丸每瓶現大洋一元每打現大洋十元 各埠大藥房均有出售

總發行所上海漢口路五十二號 瑞有氏藥行

分發行哈爾濱道外正陽四道街十五號 瑞有氏藥行

不老長壽強精強腦返童新藥

舍夸爾氏錠之詳論

歐洲大戰勃發之當時德國藥品之輸入來源杜絕聯關各國化學工業界大感缺乏我社應時而起研究創製各種藥品供給苦力辛以濟目急需藥補所在皆博各方之令譽亦嘗每以自豪者也茲更發見霍爾孟內分泌補給促進新藥舍夸爾氏錠而荷其貢獻社會之光榮欣幸何如舍夸爾氏錠者爲不老長壽性慾增進返老還童之靈藥經帝國大學教授醫其他諸博士爲精密的動物試驗及多數臨床實驗之結果認爲的確有效弗待更事贅陳今爲介紹此藥於友邦中華民國四億萬賢豪淑女計特錄其一端聊供諸賢之參考

日本東京 博仁房株式會社

顧問 醫學博士 小谷野町 東京帝國大學教授 從四位勳三等 澤村醫學博士

取締役 技師長 正五位 工學博士 中川工學博士

甘暢無盡之性的愉快

耆老者凌駕少壯之上

立見還少之 **強精新藥**

◇服用數旬白髮轉變青絲精力橫溢性慾異常旺盛

◇夫婦間之交情日益濃密終以獲妊娠之喜

◇由青春動物之睪丸卵巢及腦髓甲狀腺等抽出之主要成分

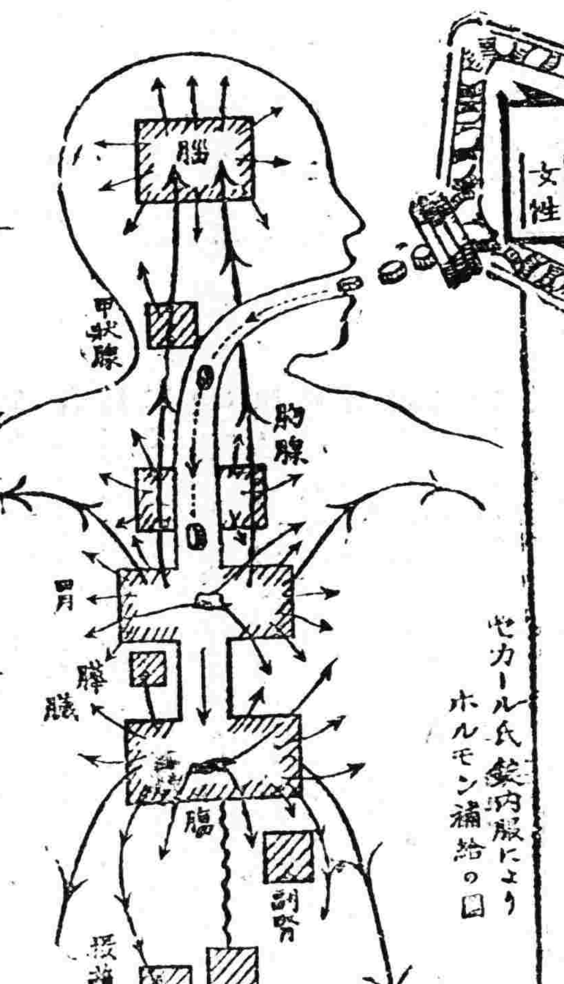

性之愉悅生殖之使命

男女間之交情惟由精力旺盛生殖機能之完全乃能獲人生之滿足精力旺盛生殖機能完全者不惟以性慾之幸福充分完全生殖之使命與夫圓滿男女間之悉情爲能事此外人生一切之幸福無不由此享受也反之者使精力衰弱生殖機能有障碍時人生立見凋落

精力衰退因房事過度

多因於手淫等不自然的性之濫費而然生殖機能之障碍而因於慢性淋病毒等之不良性交亦然以上二者皆足使人生不能再起而沉淪於憂悶懊惱之深淵者也精力之衰退性慾能之障碍不大可畏耶

然而不足憂慮

但日益進步之近代科學導於是等疾患已充分足救之矣即德國大生理學家布倫舍夸爾博士證明之霍爾孟醫學已見其確立故也舍夸爾博士所說之性慾減退交媾不能等悉以霍爾孟內分泌素缺乏之故爲證即其學說計特由青春動物之睪丸作成睪丸液以強大之自信注射於自己之身體而實驗之結果竟恭豫以上之成績即

生殖機異常興奮勃起

性慾極其旺盛頭腦明晰皮膚潤澤精力橫溢心身皆呈無上之快感大有羽化登仙之致自是以後今日之霍爾孟醫學遂確立爲孟而其霍爾孟學說以生殖腺甲狀腺腦下垂体等之

霍爾孟內分泌素之補給促進

可以旺盛其活力恢復已衰之腦力與精力治癒腦神經系統生殖機能系統之諸疾患豫防動脈硬化血壓亢

斯塔伊那哈博士返少法

不反之如霍爾孟內分泌素一見缺乏也思補救立足致起精力腦力之衰退性慾機能之疾患腦神經衰弱希斯提利動脈硬化血壓亢進老衰等幾多可怕之疾患內分泌素斷絕之日亦即人身乘死之時矣彼

者亦即根據此項學理之霍爾孟內分泌素補給促進之一法耳但該法須施手術不無危險且其効果猶不無疑問之點即此而認爲霍爾孟補充方法之完璧返老還童術之秘訣猶未能也故爲避去此項缺欠已有以內服之法而能達完全補充霍爾孟內分泌素之目的者歐維舍夸爾氏錠是舍夸爾氏錠者係爲合理的霍爾孟內分泌素之完全補給促進以研究創製之藥劑準之學理上當然之歸結創

分男性藥女性藥之兩種

本藥悉非古來所稱之返老還童劑人參何首烏等效力不確之原始的植物亦非普通之類似強精劑圖一時之興奮連用則中毒之危險的刺激藥可比純爲理想的完美新藥也其主要成分用

活力旺盛之青春動物之睪丸(男性用藥用之)卵巢(女性用藥用之)腦髓甲狀腺等由其中抽出霍爾孟之原体精緻複雜之操作而製成者我社工場係經帝國大學教授中川工學博士指導之下投巨萬之資而構造在斯界早已馳名經鐵彪待贊表至此劑爲貲之效果尤堪驚嘆即能使人精力絕倫性慾旺盛以耆耐能凌駕少壯●

監督獸醫官嚴密檢查

夫婦間之交情愈益濃密

十年無子之悲至是能以有妊娠之喜以促進偉大之生理的作用並能治癒因霍爾孟內分泌素減退所生之諸

生殖機疾患性交障碍

諸疾患如不能性慾減退性殖器發育不良陰萎夢精遺精

腦神經系統衰的

記憶力不全、不眠、頭痛、視力障害、憂鬱—

老衰病

動脈硬化、血壓亢進、早老、視力減退、腦溢血、卒倒—及婦人之

希斯塔利

憂鬱、不眠、頭重、四肢腰部厥冷症—

性慾器障密

性慾微弱、不感性慾不全、乳房發育不良、不妊、習慣性流產—

月經障密

月經痛、月經不順、月經過少—等而使之快癒連用之白髮再變青絲其奏效的確之實驗例如數過多不勝枚舉也

藥價

男女藥共同價 三圓(携帶類)五圓五角(八十錠)十圓(倍量二十圓(重症用)三十五圓(醫家用大德用)

◎購藥時祈記明男性或女性用是盼

◎分售處售罄時祈逕向本社以振替或郵匯寄料藥價即行郵呈不悮

博仁房株式會社營業部 日本東京京橋區銀座一 振替東京七〇六〇番

◇分售所◇

奉天隅田町 盛京時報社
奉天小西關 佐藤廣濟堂
奉天小西關 井上誠昌堂
奉天小西關大街路北 雨辰藥房
奉天督軍署胡同 震泰報局
奉天城西華門街 永年西藥房
安東縣市場通 一木藥房
長春吉野町 東藥大藥房
哈爾濱中國 井上藥房
各國名他其街有藥店均有代售

北京內務部化驗准予行銷奉天市政公所化驗有效濱江警廳立案許可美國醫學博士證明有效前東北陸軍第十五師軍醫官韓君士卿保證特效

恢復青春 精血素聖藥 返老還童

人之生也。本先天之機。依生理之妙。男而精子。女而精卵。兩相潔健。方能化合。合而後神生。神生而後形全。是以精者人生之神也。血者滋養之素也。精液足則神氣雄。視聽諸官亦必敏。血球富則體質壯。四肢必有力。曠觀世人。智慧強健者。固屬有人。而神氣萎頽。體質衰弱者。亦復不少。欲補救此等衰弱之人。是必藉乎良藥。使其精足血富。方能奏效。今有嚴華士大醫生。有鑒及此。耗盡幾許心思。費盡多少腦力。不惜重資。方治成此精血之原素。因而名之曰(精血素)。此藥爲完全補精補血。延年益壽之聖藥也。復蒙北京內務部化驗。認定斯藥所治各症。堪稱特效。發給証明書。准予立案。發行銷售。又經中西各大醫家。臨症試用。無不贊爲功效卓著。出而保証。似此足見該藥。非市間所售。普通之補品可比。眞乃救弱体界中第一之大王也。

主治

神經衰弱。精神減少。頭暈目眩。耳作蟬鳴。記憶健忘。動作氣喘。腰酸腿痛。四肢無力。胃不消化。食慾不振。形容枯槁。面黃肌瘦。以及婦女。經血不調。久不受孕。子宮寒冷。赤白帶下。乾血癆症。經枯經閉。凡因精血兩虧所致之症按法服用無不神效

▲諸君不幸。有得以上各症者。不必失望但速服精血素聖藥而已。早服一日即早脫一日之苦矣。若無病常久服用。必使衰弱之体。轉爲強健之軀也。

精血素定價 大盒八十片二元四角 小盒四十片一元六角 每打 二十四元 十六元 均現大洋計算

精血素與人生命之關係

鶴齡千載。鹿能長生。而人爲萬物之靈。壽僅七十。古來稀稀。良可悲也。然而非人壽短。實因人之情慾亢進。限製乏術。任其放縱。耆耗三神而不惜。夜損三精而不顧。精血耗盡。而無補救之方。惡病纏身。雖覓仙丹之藥。此爲人生短壽之最大原因也。試觀青年學子。因爲早婚。身多瘦弱。精神萎頽。年未而立。即如衰翁。面黃肌瘦。志尙減少。全身倦怠。記憶缺如。毫無勇氣。略微運動。即感頭暈目眩。心慌心跳。人生不幸。身体如此。欲求功名富貴。胡可得乎。嗚呼早婚之害。可爲吾之痛心疾首之事也。故泰西各國。對於早婚。嚴禁取締。勿論顯貴。及平民。一律限制須在二十一歲以上。方准結婚。養成体育。法最善也。我國人民。亦知早婚爲害劇烈。奈國家並無法律限制故罹此害者最多。西人目爲病國。欲除此害。務戒早婚。方爲強國之要素也。質問高明。以爲然否不幸已受其害。宜速服用。▲精血素聖藥▲用其功用。最能補精補血。扶陽固腎非常神效。即年老衰弱。婦女血虧之人。按法常久服用。必能轉弱爲強。同登壽域。故中外醫士。認爲靈活素。血精子。良有宜也。將來弱體同胞。能享健康之幸福。得永久之快樂者。謂爲▲精血素聖藥▲之所賜誰日不宜。關於人之生命可謂大矣。

中華代理處

哈哈哈哈哈哈台哈奉奉奉奉卜奉奉奉奉三新滿錦錦義奉綏山山涌開鐵卅
濱濱濱濱濱濱濱天天天天天天天天天天口屯子縣縣縣天中網湖湖原原嶺堡
永寶大德同小寶衛泰國五中大歐歐大永永裕祠日德廣復福同義東公公廣廣明志
堂號永店成房房房社店房房生號祥房號德源東東永永生魁成堂祥興局原盛堂成

大富通馬長海海望街鐵昌四四四阿遼一洮洮公公東范范范千手本鷄鳳滿肇安雙
河縣縣河春倫倫全倫嶺圖街街街城源坡南南嶺嶺縣屯屯屯寨寨縣山鳳凸州東城
廣大泰双大天久濟興平中天集集信德全慶德三德廣天世天德信春德城萬天濟天
興德興發成豐逢生東記西德升升昌增順泰慶合泰爾德一德泰仁興厚大茂亨安力
發堂長東永恒長房房房房堂永東隆會和隆仁公祥堂新興堂興堂堂興德盛九房房

拜遼望小寶三雙江江安遼遼遼審海蓋大營吉巻青營青曾克曾松饒金北金千昂同
泉陽全子州河縣省省東陽陽陽縣城平縣口林口縣口縣店縣店樹口州子州寨溪縣
魁福天鑛有天瑞東天永義天源華德天聚中同興寶洪天德明志福順志瑞德春榮巨
東長彩公司堂長店洪泰堂成仁德福堂祥房成房達堂公局興成成堂成生房堂厚和

綏三肇豐拜拜扶扎大大大旅安梨蓋張張張長長長長吉吉雙雙雙呼納拉一吉寧
河鎮縣縣縣縣縣縣西市市順達縣州嶺嶺春春春春林林堡堡堡河縣站坡林縣
協永永興中茂保惠天華華仙天天恒德華惠長興中中和濟瑞華世華義華華東五慶
仁盛長泉房昌堂房房房房堂堂堂堂增房長房房房房房祥房增房盛金房堂房德

寧河烏綏拜橫三一烏橫海寧寧安伊呼味呼綏綏通明烏烏阿呼巴巴木泰石穆
縣站河芬縣站河坡溝河站縣縣站縣河河河芬河縣縣河河河河彥彥縣天城稜
永義義福濟增志德天天會振慶中天同西德雙福兄廣天中德慶信長長壽三双
德祥通泰房德達亨慶堂福堂祥房堂堂興長和堂房和堂房恒久局莊和社順福

東三省總經理處哈爾濱大昌隆商店藥品部啓

●各地電報

●金票對小洋

奉天 南或西風 晴

昨日之溫度 較去年是日

小說

社會小說 桃花煞（六〇）（冷佛著）

記者還不待說完。因聽著句話。但不入耳。遂沉著臉色道。你這倒應。個全可。打人的事。多麼露臉。可是那報館呢。是我們自己的。着辱丈人。亦覺不對。但是也應當公道。應否是什麼事。莫言更正。呌我就停版都行。但是要講個公理。本來警察。就現在辦不動。我在廳裏。亦當過差。像我們這樣人。猶應守法。沒有由我們犯法。就毆打巡警的。比如就碰傷個人。也算碰免。當時要遇著是我。赶緊下車、撫慰撫慰。再找個治傷的。醫治醫治。這事有什麼難辦。還致於打巡警。內人笑了道。我也是這麼說呢。不過我看著阿瑪。眞氣壞啦。那個巡警。也必是太蠻橫。不然他們。也決計不能打。不過已到了這一步。和警察廳。已經說了。兩下也給了養力。在官事面兒。罰五圓錢。惟有一件。就怕是報紙上報。不獨廳裏。辦不下去。太后又每日看報。倘如叫裏頭知道。全都不好。算我求你。你怎麼設法。改變改變。省得叫他們變心。挖巧就因爲這個。兩日兒又麻煩。你最疼我。不用抱怨了。遂端著點心問道。你喫不喫。記者因一肚惡氣。也不答言。隨著就解衣上牀。獨自睡去。至次日起來。內人又催問此事。記者氣的道。你設法呀。要你能有法兒下筆。你作個稿。我算是辦不了。說了這話。內人因讀書有限。若比著先內人。相差天地。急的哭道。我算是麼人。你要不管。也不用再說了。總算是我。對不起的。沒有那靜嫻姐妹。那樣文才。說著就倒在牀上。嗚嗚流淚。記者因惦著友蘭。必正等候。遂藉著上衙門。作爲名目。即命套車。往旅館來。友蘭一見。因我又穿的便衣。氣的說道。你這是惡心我。昨兒你走。我就知道。你已繅續了絃。還說什麼。長的又好。也必是很投緣。記者笑了道。那有的話。今兒因出來時候。要上衙門。所以也沒換衣服。再說洋服。也實在穿著冷。你如喜愛。我作個外饕夫。好以後。穿洋服。說著。就拉了友蘭。一同出店。因他洋服。於舊式轎車裏。不甚好看。隨叫店裏。僱了馬車。由這日起。記者就作了大驚。改穿洋服。倚仗年輕。又衆有一個愛人。在心理。談舞。並不知冷。（未完）

筆記

文藝叢考再編（續）（陶明濬）

隱秀

劉彥和曰。夫心術之動遠矣。文情之變深矣。源奧而派生。根盛而穎峻。是以文之英蕤。有秀有隱。隱也者。文外之重旨者也。秀也者。篇中之獨拔者也。隱以複意爲工。秀以卓越爲巧。乃舊章之懿績。才情之嘉會也。按文情之變。由於心術。使文而無情。則意必不深。千篇一律。堆垛苦澁。何可觀之有。今日爲之。明日亦爲之。必有重復之一日。又何以變化。則其神奇乎。水虺五百年而化爲蛟。蛟千年而化爲龍。龍五百年而化爲角龍。千年而化爲應龍。物以變化。而進爲神奇。文章亦何獨不然。古今人不相及。其文亦不一致。其變也。工者有之。拙者亦有之。要不能不變化焉。如汨漁二水。文皆若五色。彼人以爲文章。名之曰績水。水以能變而呈其色。人以能變而工其文。心術情瀾。拂汨洶湧。無一日之或停。無一時之偶息。故云源奧而派生。使無其源。安得有其派乎。人之心術。必不使其凝塞。則可以極變化之妙矣。

以龜之變也。五百年則爲神龜。萬年則爲靈龜。以海魚之冥頑也。千歲則爲劍魚。形如琵琶而善鳴。以虎之暴也。千歲牙蛻而生角。物類之化。尙若此之多。何況人之心靈。不可控搏。只可聽其變而不加禁制。因其變而納之於軌。不失於正。不喪於己而已。讀書而迂拘者。則事事守古人之成規。而絲毫不敢出入。而况敢語於變乎。矯枉過正者。又事事自我作古。事事必變。幾視古人如仇寇。彼東則我必西。彼南則我必北。此有心於變。不問是非。不擇可否。一味好奇。其心術亦未始爲正也。夫人心術。不可不拔谿。不可不開明。使幽暗不滯塞者。縱能變化。亦必不爽。如吳闔閭爲其夫人之墓。其中周週八里。別館洞房。迴邏相屬。漆燈照燭。如日月矣。金蠶玉燕。各千餘双。可謂窮泰極侈矣。而終非人世之所居。生人而幽閉其中。不能一日以活。不如茅茨土塔之爲得也。人之心術。無有生氣。亦何以異是。此必不可者矣。

談叢

馬逢辰（卜三室存稿）（陳雨天轉錄）

餘杭省錄縣馬逢辰字星實。五商也。世以販鬻起家。至逢辰已三世矣。當於漢口栅截各貨至蘇銷售。獲利甚夥。顧年已六旬。齒髮衰。精神非昔。其子由來生長華富。席豐履厚。闖闖一佳公子也。逢辰以其子未更世事。慮其墮入紈袴惡習。乃携之來吳。吳爲天下一大市集。商客雲集。貨物輻輳。而紛華靡麗。尤爲他處冠。由來偶往勾欄。見冶容取媚。粉面爭妍。不覺攝魂蕩魄。於是日與各行諸少年相徵逐。選妓開樽。邀朋留酒。宿柳眠花。殆無虛夕。纏頭所擲。動費不貲。逢辰亦聽其子之所爲。絕不稍禁也。時有名妓鄭云仙者。以色藝擅平康。由來竭力以博歡。惟恐拂其意。時取父篋中金。以供揮霍。流連半載。情愈纏綿。指月盟心。誓爲割臂。勢難一日相舍也。居久之。貨已售罄。則各號核數斂銀。將次返家。逢辰乃謂其子曰。吾與汝五百金。汝可於所歡處照料一番。渠欲衣則爲之裁綺羅。渠欲食則爲之具珍錯。渠欲玩好物飾。須爲之購金寳珠玉。務遂其意。當令渠長慕癡情。勿使之過後譏誚。由來以爲其父恨彼浪費也。低頭不語。逢辰曰歡場中莫吝財。令人鄙小家氣。予今以多金畀爾。正欲成就汝作客之才也。即促其子携金往。由來如言至妓家。傾囊與之。謂雲仙曰。裁衣購物。一任卿爲。留宿三宵。繾綣倍至。枕邊告以將別。並述其父賜銀相贈事。雲仙誓曰。我與子得訂素心。永以爲好。嗣後不復接他客矣。郎背再與二百金。即當杜門謝客以待郎來。由來諾之。返告其父。逢辰曰。銀可斂乎。曰尙須二百金。逢辰即又與之。曰逾旬即欲買棹啓程。與妓多往綫買。吾當整治行裝。候汝同發。由來又往妓家。與之餞。告之行期。雲仙潸潸淚墮。大有不忍分離之態。即喚廚娘治具美酒看肴以餞行。相勸殷勤。又歡衆十日始別。臨岐哭送。嗚咽不能成聲。並剪頭上青絲爲贈曰。郎見此猶見妾也。途中珍重。苟望自愛。由來回。其父已候於舟中。遂揚帆出鎭江泊於金山側。逢辰門藏取斂衣殘履與子穿之。令轉至蘇州。仍往雲仙家。由來驚愕失措。罔知所以。逢辰曰。吾非欲逐汝出醜。但汝於此。可識世道人心矣。由來不得已上岸。父囑之曰。見妓言在長江遇風覆舟。適遇隣船拯起。父之存亡。尙在未卜。勿以實情告也。由來如父言再至妓家。閽者見其襤褸。其衣汚垢。其面。拒不容入。詭辭喑噁。辟達閒中。妓聞聲而喜曰。何不隨父去。在蘇坐莊守貨耶。令其進視。襤褸異常。雲仙色頓變。神情落寞。詰之失水情形。亦不聽。令僕驅之。不得已。至停貨銷售之行。均不見納。力傍徨於道上。進退維谷。忽遇一他行東主。但相識而未深交者曰。公子纔別幾日。何落魄乃爾。具以風濤覆舟告。其人即留之至行。易衣進餐。餽以資斧。令其往瀨江尋父。由來乃歸告其父曰。今而知。人情反覆。世態炎涼。妓之愛我者。圖我財也。行之媚我者。藉我貨以厚彼也。吾知改矣。古人有云。惟患難乃見友朋。斯言洵不虛哉。此後吾必當擇人而友矣。後歸歙。逢辰謂子曰。吾今已老。不能遠行。汝可自作客矣。命之挾貨南來。由來乃即投昔日留宿之行。而於各行酒食徵逐之友。概與之絕交。布衣舊冠自持。非復向日豪奢矣。雲仙聞之。始知其前之遭難來者。僞裝以試也。悔已無及。自此艷色媚情。但不能動人之顧倒矣。後竟厭厭以病終。

世態炎涼。自古亦然。人情冷暖。於今爲烈。澆風相沿。觸目堪傷。道德早云淪亡。人心尙堪收拾耶。前日偶檢舊稿得此。其事頗近梨園中所演之敗子回頭一劇。意其於世道人心。不無小補。因轉錄之。以識神皋。藉博閱者之一粲。 雨天附識

從戎小史（二）（趙星階）

給養爲行軍要品。生命攸關。偶感困難。即與前方一重大影響。張巡之失睢陽。可爲殷鑒。軍人雖嘗死報國。枵腹豈能爲公。而予既爲辦軍需之一員。籌備軍食。當然爲惟一天職。然給養缺乏。各營連司務長。皆來報告。倉卒之間。欲得數千人兩日之食。天不雨穀。安所從出。自得此報告後。焦灼之狀。可想而知。不意奇想天開。發給各營連紅糧。予悉數以豆餅易回。令民夫寄。速碾爲米。以一晝夜爲限。約得二十餘石。前方給養之能源源接濟者在此。

彈藥爲軍中命脈。當兩軍對壘。勝負未分時。急應補充。以爭最後之五分鐘。稍一缺乏。必餒士氣。能克氏重慶之役。以致全軍覆沒者。即因彈藥之故。前者本團彈藥。皆在檢關。已由少校團附張王林。運至北戴河。但由該地再運至永平。約有百里外耳。猶憶當一月之念四日。團長命速派車十輛。赴北戴河。將子彈悉數運至前方。予翊日十時到。斯時本團之車。業由予借給旅部。赴撫寧縣領取糧秣矣。所餘者不過敝車羸馬耳。當此前方吃緊之際。予爲將軍借給旅部有十五輛之多。倘前方子彈果缺。而不能及時運至。是由予一人孟浪之故。不啻斷送數千健兒之命。予之肉豈足食乎。所幸同事張君基厚。作事勤愼。予命檢點可用之車。尙有五輛。派該君速赴北戴河。盡量裝載。及翊日午前。車果馳回。約二日間。在該地之彈藥。完全運至。此可謂得一教訓云。

永平既經我軍攻下。各部隊協同追擊。渡青凌河後。大行李車。尙在雙望。何日前進。並未奉有明令。予以輸送給養不便之故。遂招集各營連軍士。準備前進。由晚出發。至翊晨一時。至大莫營。遂接到長官命令。給養于晨十二時不到。該軍需即行槍決。命令之所以嚴重者。爲渡灤河追擊敵人。宜預備熟給養。以便軍士携帶。時機不可失也。噫險矣。倘予猶徘徊雙望。靜俟命令前進。不幾誤事敗。軍事未嘗不可以行權也。要在用之得當耳。

我軍渡灤河後。敵已西竄。沿途居戶十室九空。有之不過老叟幾人。住村頭而已。滿目蕭然。感極而悲。諺曰。寧爲太平犬。勿爲亂世民。觀此益信。至灤縣時。已屆二月初旬。天氣。我軍奉命後。計防于樓子鎭西南之河南庄。以爲可以稍事休息矣。乃在該地駐防一月之久。予一次赴津。兩次赴關。僕僕風塵。我務何如。每欲退休田閭。還我清淨之身。無如家徒壁立。四顧蕭條。仰事俯畜。刻不容緩。此予之所以遲遲至于今也。若謂甘爲軍閥之鷹犬。猖猖然而吠人。讀書自好者。弗爲也。敢自鳴高也。幼承庭訓。長荷友助。天理良心。秉賦自有。豈有以皓皓之白。而蒙世之溫蠖乎。人各有志。世知予者誰歟。

三月軍隊自灤縣返錦。于此數月之中。志趣頗爲惡劣。座上有書數卷。館裝飾品耳。且于劇園內。棠聲嘈雜中。呆立如木雞。此誠可笑亦可憐也。回憶十年前。雪案攻讀。茨窗燈暑。父兄望予者切。友朋期予者殷。今竟甘爲天地間不肖之一人。良心何責。寢饋難安。昔曾國藩氏之在軍營。日必書正楷百字。日記一則。前哲非遙。則效有資。予其速起以直追也夫。民國十五年九月廿五日記。（完）

衛生

說疫摘要（續）（李笑雲）

（一）瘟疫善怒。病人多躁。此其常也。唯瘟疫之怒。與凡病之躁不同。或因人語嘈雜。或因細事逆意。平時可以嬉笑處之。而茲則一入耳目。便怒不可解。心中嘈惱口。不說明。至昏昧時。始將其所怒之事。從譫語說出。而啼自覺。又或有瞻所觸忤。因及往事而發怒者。亦能令人鬱悶脹滿。蓋惱怒二義相似。而實不同的。方書中解之謂鬱鬱然不舒。翻翻然無奈。此之煩悶。而尤甚者是也。此係下後之症。無所忤而自生者。蓋怒則不論會否汗下。日日如斯。甚有瘟病已愈。而此症尙在者。必俟起作如。常此怒病方止。將謂此症不由肝膽。而肝服乃司怒之經。將謂此症盡由肝膽。而肝膽又不願負責。何者。肝膽之瘟邪退。而其怒氣尙未盡也。宜投以理氣之劑。使其鬱悶稍舒。則怒自解。或再有觸忤。而其病復發者。重者似乎陽厥。而實非也。書云怒病發狂。因陽氣暴折而難決。故善怒。病名陽厥。陽氣暴折。故鬱而多怒。治以鐵落飲。加辰砂少許。取金能生水之意。日鐵性沈重。最能墜熱開鬱。夫曰陽厥者。必有四肢厥逆之症。方可以厥名。曰怒病發狂者。是狂而不使於怒矣。今則不斷不狂。心中時惱。出於不自禁。因名之曰善怒。雖心服鬱結。難支。然未見有。此殞命者。惟嵩治其瘟。瘟愈。則怒自解矣。如投以鐵落飲。再察其兼症。而加減出入之。必能奏效。

笑雲氏曰。瘟症平復歸原。始可輕劑平肝。自無觸怒復發之患矣。（未完）

藝談

半畝寄廬雜綴

鄙人於古物。嘗試研究。毫無所得。且古物之學。各有專門。匪可臆斷。書籍文獻。必須多讀。而實物亦必須多見。近有人以古瓦見詢者。但記其形式花文。終不免隔靴搔痒之嘆。凡物不見其實物。究無法研究。日磚之貴爲秦。瓦之貴在漢。其所以爲貴。似在於文字。故磚瓦之有文者較無文者爲貴。亦因其有文。頗易研究也。古磚瓦多出於陝西。晋通人家墻上時見之。次則直隸磁州漳河沿岸。亦頗出瓦。僞銅雀臺瓦物也。奉天輯安縣好大王墓之磚。嗜古家亦多保存。以有文者爲貴。瓦當中作龍鳳形。且極精緻者。余未之見。恐非極古之物。若能知其出於何地。亦可斷定爲某時代物也。

瓷器以康雍乾三朝爲最佳。得其眞物。雖無宋元明瓷。亦無不可。惜仿製太多。眞正康瓷。價值殊昂。非寒士非能致。余前以賤値得一料質印合。翳地綠花。刀法古峭。質堅而體重。寳光內蘊。華腴無比。可斷爲乾隆古月軒中物也。

文苑

▲粹山樓雅集席上步奎堂清浦子爵芳顏却呈乞正（武內止戈）

廟堂俞咈幾春秋。野鶴如今儘自由。許國殘軀老愈健。還爲萬里朔邊遊。
還爲萬里朔邊遊。征馬秋高去不留。行扎可汗閱兵跡。平沙漠漠夕陽流。

▲即席贈清浦子爵（陶明濬）

飛騰何必羨眞仙。勳望聲華海外傳。早歲風雲通指顧。耆年名德勒華顚。詩篇應御精金價。文字輕浮紫玉船。太岳峯巔秋色肅。欽遲爲送酒如泉。

▲賦呈奎堂丞相（關山源六）

舉目寥天海鶻來。銀燈縞鷹好懷豪。建州秋靜霜初隕。檢漆時平角不哀。匡輔訪賢逢管晏。流連擁叢識鄒枚。休言貴要雖相隱。高古人情在草萊。

▲粹山雅集即呈清浦子爵斧政（秋漢章）

韻事淸徠集綺樓。德鄰人望此勾留。一叢花伴數枝竹。半日閒消萬古愁。黃白久分顏色價。乾坤無盡鬢絲秋。論才我亦遼東豕。末座攢眉強自謳。

▲敬步清浦子爵滿蒙壯遊元韻（金魁鈞）

玉露冷瀼正中秋。高賽蘭鮮此經由。古稀上相精神健。猶作鵬程萬里遊。
此日猶然作壯遊。燈紅酒綠小勾留。功成身退神仙客。灑足扁舟萬里流。

▲即席呈清浦子爵（馬英麟）

文物風懷感與同。聯歡新雨快遼東。携來古調鏗前奏。彈澈冷冷膝上桐。
淸秋時節嫩秋天。滿水悠悠照古顏。明日扁舟揚海去。更從瀛島望神仙。

▲書灰吟草（守護朱錦箱）

病感三十韻呈秩章棣華兩同事

長卿方病渴。消解尠良醫。白費猶堪耐。昏夜最難支。久臥喉乾癢。虛欹體憊疲。公私復蝟集。少得安閒居。繞纏數十日。療養兩失宜。身壯非金石。焉能不枯萎。顏額退顏色。瘦黯若膚肌。癯窘顧相覷。都惜損容儀。勿予戒旨酒。更要寬憂思。厚意深感激。惕惕益傷悲。償陳雖上藥。識見猶引蠡。焉能使人老。壯原不醫效。旨酒斷人身。沾取酌勿疑。怎鉢百古恨。藉詠百篇詩。心肝非別有。世變莫可問。豺狼塗口駛。荊棘野蔓滋。諂佞當隆盛。衛門賢士稀。獨是誅生者。一貧無轉移。束職興臺等。晨興即趨司。三旬鯉頭博。蓄妻兼食兒。覬彼縱榮躍。勞逸何參差。倨倨身反貴。碌碌位偏卑。眼前路修阻。銳志挫自知。況懶張伯緒。那遇鄭當時。瞻想每及此。□然若狂痴。借債沽醪飲。放歌把蓋嬉。光陰過歲歲。強半醉中靡。沿循逾九載。愁縈病亦羅。扼腕長悽惻。語人爲嘆嘻。溯是一往情。或可減微辭。

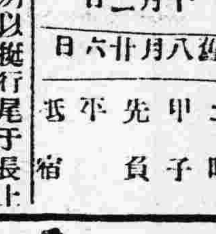

十月二日 舊八月廿六日 土曜 甲子 先負 平 昴宿

▲一白之人萬事勿以挺行尾于長上則必受傷拔庚東乙吉▲二黑之人心志浮動無定之日妄乘他人之誘入致失敗良西丙吉▲三碧之人險如飛行將起烈風之容勿得粗心南東壬吉▲四綠之人前爲他人周旋之事易惹麻煩情事細心爲要南艮坤吉▲五黃之人運機平穩但新商事勿議長西北吉▲六白之人心志動輒遷移之日凡新事業須皆退避西北庚吉▲七赤之人所支較少所收爲多之大吉日西北南吉▲八白之人起行慶事尤適之日旅行建築亦無事艮北丙吉▲九紫之人去依賴心專以自主邁進之日東西乙吉

信泰成緊要啓事

本號自津分設以來迄今將近十載專造各種時鮮華帽工料堅固樣式精巧早蒙各界贊許並由兩洋運來各種洋貨及化粧物品無不完備敝號爲振興實業特由滬杭聘請名師在津組織織絲工廠所製各貨惟新明葛最著色鮮花時工料精美單袷棉衣無不適用價値極爲從廉今特銷行東省零整批發無不歡迎恐未週知特此廣告本號開設平康里大街路南便是

哈爾濱志誠林業公司緊要啓事

查本公司前曾定於九月九日召集股東會業經登報聲明並分別通知在案詎屆期到者人數不足未能成議茲因公司自成立以來營業賠累外債甚鉅亟應償還究竟營業能否進行債務如何清理均須於股東會解決事關重要自應招集第二次股東會藉收集思廣益之效現又定於陽曆十月九日下午三時仍假道外昇平街儲蓄銀行內開會屆期務祈股東諸君撥冗惠臨不勝盼切如再不足法定人數則所欠外債無可再緩惟有以産抵還淸算解散以資結束特此通知統希查照

駐奉萬國儲蓄會招聘 廣告

本會爲增進會務起見擬再招聘本外埠城鎭分會經理及介紹員優給薪津佣金車馬等費如合交際寬廣衆望素孚願任斯職者請即移玉本會當面接洽或通信接洽均無不可蓋此等事業利益優厚無論各界有職人員於公餘之暇均可兼辦既不費工又有趣味何樂不爲務望諸君幸勿失此良好機遇此佈

本會洋經理許立溥謹啟 住址奉天小南門裡鄒親王胡同電話四二二號

鳴謝奉天英商仁記洋行賠欵 廣告

敝號今夏在仁記洋行投保貨險一份保本大洋六千元不幸突遭燬燼當經仁記洋行經理臧福蔭君協同行長傅瑞敦來吉驗畢照數賠償足見該行信用可靠敝號無任感戴特此登報鳴謝

吉林德玉興謹啓

聲明奉天老協和代理康業保險公司賠欵

鄙號在吉林牛馬行開設糧棧於今夏突遭回祿幸在康業公司保有貨險計哈大洋四千元當蒙調查明白照數賠償足徵信用昭卓鄙號感激不盡特此登報鳴謝

吉林牛馬行德玉興糧棧啓

聲明奉天老協和代理保太保險公司賠欵

鄙號在吉林牛馬行開設糧棧於今夏突遭回祿幸在保太公司保有貨險計哈大洋肆千元當蒙調查明白照數賠償足徵信用昭卓鄙號感激不盡特此登報鳴謝

吉林牛馬行德玉興糧棧啓

中法儲蓄會東三省總分會

現在花錢的道兒太多了不用說到吃喝嫖賭祗要平日手頭稍鬆那辛辛苦苦賺來的錢便一去不返到時後悔却已晚了所以有識的無不講究儲蓄但儲蓄之道頗不容易若興趣即無恒心我們所辦的有獎儲蓄因希望而生興趣因興趣而能持久一旦希望達到立致小康希望未達興趣常存不知不覺喜喜歡歡的把零積成鉅欵了我們的辦法大致如下

▲凡入會者 按月交欵 按月有得獎的希望
▲月交三元六元九元十二元十五元 任君自擇
▲最大獎金七千元 最小獎得回當月所交儲欵
▲每十號有一號得獎 獎金之外期滿如數歸還原本
▲未滿期者亦可將儲券抵押現欵 本錢不動能致鉅富
▲願同胞省些零錢來儲蓄 本身及後嗣能得無限的益處

特別啓事 本會現已遷至大西門外電車道西三層樓內話仍爲一六六五號此佈

出號聲明

敬啓者敝號劉執事王韶舞字文壁韓熾他就與敝號脫離關係嗣後遠近知交各埠商號與伊發生錢欵關係信託事項敝號概不負責特此登報聲明

新民縣高台子育生源謹啓

清水式推米機

在東洋推米機的首創實在能力很大着的著亦竟在第三回東京發明品博覽會推米機十六種能力比較試驗最高成績得着月桂冠的獎彰就實在是吾清水式的推米機啦

但在中國推谷子爲獨一的利器

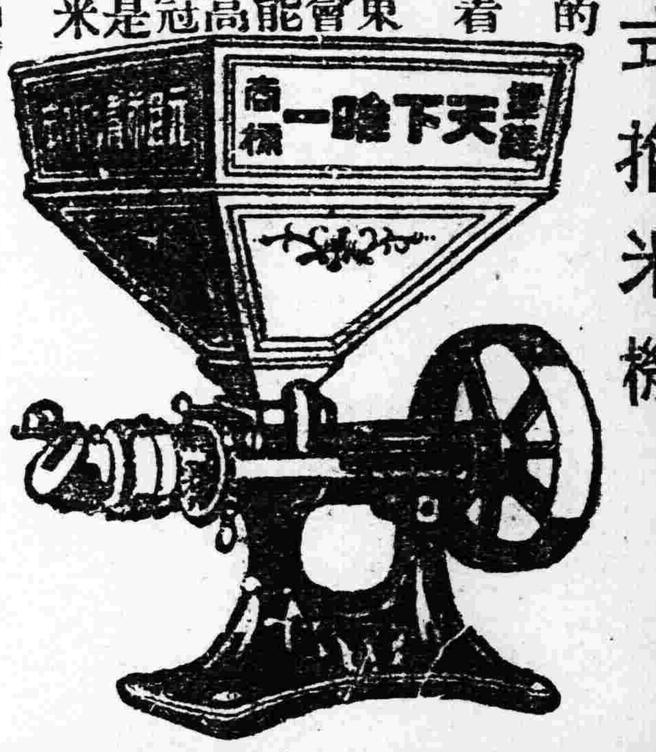

天下唯一清水式推米機滿蒙總代理

奉天新站三層大樓　合名會社　藤田洋行

一般倉庫營業

代理商品委託買賣及金融火災保險諸業務

奉天浪速通十九番地

東省實業株式會社

倉庫部　電話八八一四、一八五、一八六番

倉庫現場西塔大街　電話一一七番

滋養最高精力增進松

實一顆可當鷄卵三顆

松之乳

主効

物事易倦之人。精力不足之人。方將發育之兒。預防老衰。榮養不良。體常虛弱之人。胎前產後體弱待復之人。神經衰弱貧血。結核素質者之榮養補給。

▲家庭團欒之夕用一杯松之乳善能補精力元氣身心快活

▲其他欲健康長命者自己家庭用常有百益又接待賓客代茶或珈琲之用尤爲人歡迎

飲法

▲大人以茶匙二匙（小兒減半）調熱湯約十倍飲用之

▲可以代牛乳用於珈琲，寇寇中亦可以代奶油菓醬

▲抹於麵包上此外作餅餡食用無不適宜欲甜食加糖尤宜

●定價　百瓦入金壹圓五拾錢　二百瓦入金貳百五拾錢　包裝美麗可作宜禮

▲奉天代售所

奉天城裡軍署大街　震泰報局
奉天金銀庫東胡同　吉祥號
奉天東華門財政廳對門　萃升源
奉天大南門裡　老稻香村
奉天督署街　頤香齋
奉天督署街　老鼎豐
奉天大西門裡　眞正稻香村
奉天大西關大街　正稻香村
奉天大西邊門裡　正眞稻香村
奉天鼓樓南　桂香村
奉天小南門裡　來記稻香村
奉天小南門裡　眞記稻香村
奉天大東關大街路北　稻香村
奉天千康里　泰豐祥
奉天小西邊門裡　第一稻香村
奉天小東關菜行　大同新
奉天小西門裡　眞稻香村
奉天小西關翠花胡同　稻香村正記
奉天小西邊門裡　禹記稻香村分號
奉天小東關　恒記稻香村
奉天大西關　協記稻香村
奉天大南門裡　老稻香村南號
奉天大東門裡燈廠　和記稻香村
奉天大東門內　奉天稻香村
奉天大北關　正正稻香村
奉天鼓樓北　鼎香村

世人無不愛花者

世人無不愛花者此一枝花香皂亦如花之足爲世界商品各國到處之上流家庭智識階級罔不寵用之其所以然蓋以斯品係以化學的理合的製法而成故近來有粗惡之類似品請認準一枝花牌庶不致悞

朝鮮銀行

本店　京城

支店出張所

內地　朝鮮　東京、大阪、神戶、釜山、大邱、平壤、鎮南浦、元山、群山、木浦、清津、會寧

滿洲　大連、旅順、營口、遼陽、鐵嶺、開原、長春、安東、奉天、奉天新市街、龍井村、哈爾濱、傅家甸

支那　上海、青島、天津

其他　浦潮斯德、紐育、倫敦、巴里、露國內外各要地爲替外引均皆辦理

義昌號

本號專辦顯各種塊煤與元煤煤質耐燒價亦克已中外馳名暢銷尤廣非比他處煤炭所可同日語也倘承惠顧請駕臨本號賜顧誠歡迎

奉天小西邊門外　煤炭商　義昌號　電話七四五番

廣東新到　金剛片聖藥

補腎壯陽添精種子聖藥

金剛片聖藥係在廣東陽嘉克大醫生製藥公司發行以來經中西各大名醫化驗試用均贊美爲補腎壯陽之第一良藥也

功效善能滋陰補腎添精益髓強壯筋骨體扶陽固本

主治先天不足腎弱虧損房勞過度手淫過度遺精滑精精液缺乏精冷精清子嗣艱難陰莖短小陰萎不舉舉而不堅堅而不久房事早洩老年精衰夜多小便精神困倦頭暈眼花耳作蟬鳴行動心跳動作氣喘四肢無力腰痛腿軟形容枯瘦夜不安寐等症凡因腎虧所發各症無論新久按法服用均有特效此藥純粹補劑非市上所售之興奮品可比如無病常服永保無腎虧陽萎之虞且體質健壯精神充足而房事之快美必得十分滿意故東西洋各大醫生每治腎虧陽萎病時必囑其服金剛片聖藥其藥性質和平效力宏富不寒不燥四時皆宜老幼可服毫無流弊眞正百發百中全球無二第一良藥也

每日早晚飯前服二片白水送下要有房事前一點鐘服四片用淡燒水送下收效如神

患腎虧陽萎之人早服一日金剛片聖藥早得一日全愈矣此藥功效甚大非徒自誇患此病購服試之方知言無虛謬耳

▲定價每盒大洋壹元二角　▲半打六元

按八扣收價三星期

哈爾濱道外正陽十四道街　老福壽堂批發

安東　大生東　金州　志義成　慶城　魁發東
營口　天和堂　阿城　世昌永　甜草崗　長順德
榆樹縣　泰發永　扶餘縣　慶昌福　奉天鼓樓南　陳美藥局
大連　華西藥房　安達站　吉盛隆　奉天小南門裡　大吉祥
通河縣　華新藥房　義縣　同昌魁　四平街　源盛東
寧樂鎮　裕發東　江省　義信成　雙城　華昌藥房
海倫　興記藥房　帽山　福源合　奉天　同發成
海倫　公源會　一面坡　寶發成　江省三道街　廣和遠
綏化縣　瑞寶臨　拜泉縣　魁昇東　同賓縣　振升恒
昂昂溪　榮發厚　呼蘭河　永茂盛　新民縣　德盛東
明水縣　廣增和　北鎮縣　毓順永　拉哈站　華英藥房
大黑河　永順彩　江省　泰華西藥房　吉林　泰華西藥房
五常縣　同發成　長春　新華齋　大五井子　世興源
北林子　義和興　肇州縣　四合永　張家灣　華西藥房

無慮購買　外埠購買不加郵費不通匯兌郵票代價

哈爾濱道外正陽十四道街眞正　老福壽堂總發行店

合名會社　藤田洋行

奉天浪速通三層大樓房

美國新式

農業用
耕耘及
收穫
諸機器
灌溉用
機器
水龍子

奉天大西關

三井洋行

新貨又到

弊行近又由歐西運到大批各種冬服布料極多精緻華美價又低廉惠顧諸君特請早臨勿悞良機是幸

男女各種絨呢大氅洋服料西洋各種毛皮西式新皮棉帽禮帽等及送禮用物品裝飾化粧品鐘表等無不精美俱備以外特加贈彩

奉天日站浪速通廿六番地

仁太洋行謹啓

奉天德慶增藥局

神效補天丹

主治先天不足後天虧損諸虛百損五勞七傷脾腎兩虧飲食無味四肢困倦筋骨酸軟面黃肌瘦咳嗽虛喘補髓腎髮潮熱常出涼汗長陽種子煉丹用壯元陽滋補下元之神藥也

虎骨延壽酒

主治遠年近日腰腿疼痛半身不隨口眼歪斜左癱右瘓手足麻木兼治婦人經脈不調乾血勞傷子宮寒冷久不受孕以及虛勞等症並皆治之常服者延年益壽長生不老之功每瓶半觔定價

加味二仙丹

夫腸風下血者乃大便出血故也因臟腑蘊積濕熱成毒風邪冒觸腸胃流熱氣血逆亂榮衛失調不能攝血陽原月久不愈氣下陷面色萎黃不思飲食無論鬈崩蕤後遠年近日服之神效每丸價洋

烏鷄調經丸

主治婦女經脈不調赶前錯後或多或少或色淡如水黑成紫塊崩漏不止赤白帶下經前腹痛四肢無力以致經寒經閉滿腹積塊腫脹不安子宮寒冷久不受孕患此症者服之無不神效每丸定價

虎骨熊油膏

此膏善舒男婦之血中結風寒離換筋骨痛終癥瘕痞塊化積磨堅男子腎虛寒腎痛氣手足麻木腰腿困酸無力婦女經閉子宮寒冷久不孕育小兒乳食痞積蟲積偏寒等症此膏效驗甚速每張價

回陽化陰膏

此膏專貼陰症之類如瘰癧鼠瘡流注痰核石疽乳巖失榮橫痃海底疑症是皮色不變之惡核陰疽以及疔毒惡瘡魚口便毒等症皆能治之凡用此膏如瘡破者能撥毒生肌未破者內消而愈每兩洋

房氏秘傳安神丸

[illegible]

奉天德慶增謹具　中國電話二百九十二號

本號開設奉天小北關白塔寺東以上各藥東省城各鎮均有代理外埠函購郵費自備

中國電話二百九十二號

花柳楊梅必治內服藥

廣濟堂發賣

徽毒全治丸

此葯丸專治一切楊梅諸瘡。花柳諸病。常常服用體內毒氣自去消。常常服用靜腦清血。拿胰子洗臟同樣効力明快也。

推獎良葯

奉天省城小西關上頭佐藤廣濟堂本店

奉天新市街分號通化分此

鄭家屯分此白音太來分此

各埠東西藥房均有經售

奉天中街省城

一同義合綢緞呢絨布莊廣告

暑往寒來。時序已遷。鄙號因時置宜。現又運到秋冬應用。新鮮綢緞純毛綢呢。各樣皮襖。貂貉灘羊。新式男女外氅。應時諸貨繁多。頗難枚舉。總之應有盡有。無美不備。以迎各界諸君採擇。倘蒙外埠函購。郵遞捷便。決不致悞郵費包裹。一概讓免。以酬惠顧勝意。

代理雷允上六神丸　獨秘玉樹神油

中國電話綢緞部四九七　批發部四九九　軍服部九十六號